

「工業用地供給與服務資訊網之維護與增值管理計畫」

「108 年度工業區開發與管理年報」

民國 108 年 11 月

壹、前言	- 1 -
一、政策篇	- 1 -
二、組織運作篇	- 1 -
三、工業區統計分析	- 1 -
四、專題	- 1 -
貳、政策篇	- 3 -
一、重點產業發展與措施	- 3 -
二、產業創新條例	- 6 -
三、區域整合與國際合作	- 9 -
四、重要施政計畫	- 11 -
參、組織運作篇	- 14 -
一、產業園區主管機關組織架構	- 14 -
二、科技部科學園區主管機關	- 18 -
三、經濟部加工出口區主管機關	- 22 -
肆、工業區統計分析	- 25 -
一、臺灣地區工業區用地供給分析	- 25 -
二、產業園區產業組合統計分析	- 28 -
伍、專題	- 119 -
一、產業園區產業組合趨勢分析	- 119 -
二、「歡迎臺商回臺投資行動方案」分析報告	- 131 -

圖目錄

圖 3-1 新竹科學工業園區管理局組織圖..	- 18 -
圖 3-2 中部科學工業園區管理局組織圖.....	- 20 -
圖 3-3 南部科學工業園區管理局組織圖.....	- 21 -
圖 3-4 經濟部加工出口區管理處組織圖	- 23 -
圖 4-1 臺灣地區產業園區製造業各行業設廠家數雪花片圖.....	- 29 -
圖 4-2 北部區域產業園區製造業各行業設廠家數雪花片圖.....	- 36 -
圖 4-3 中部區域產業園區製造業各行業設廠家數雪花片圖.....	- 37 -
圖 4-4 南部區域產業園區製造業各行業設廠家數雪花片圖.....	- 38 -
圖 4-5 東部區域產業園區製造業各行業設廠家數雪花片圖.....	- 39 -
圖 4-6 臺灣地區產業園區製造業各行業設廠面積雪花片圖.....	- 42 -
圖 4-7 北部區域產業園區製造業各行業設廠面積雪花片圖	- 50 -
圖 4-8 中部區域產業園區製造業各行業設廠面積雪花片圖.....	- 51 -
圖 4-9 南部區域產業園區製造業各行業設廠面積雪花片圖.....	- 52 -
圖 4-10 東部區域產業園區製造業各行業設廠面積雪花片圖.....	- 53 -
圖 4-11 臺灣地區產業園區製造業各行業員工人數雪花片圖.....	- 55 -
圖 4-12 北部區域產業園區製造業各行業員工人數雪花片圖.....	- 63 -
圖 4-13 中部區域產業園區製造業各行業員工人數雪花片圖.....	- 64 -
圖 4-14 南部區域產業園區製造業各行業員工人數雪花片圖.....	- 65 -
圖 4-15 東部區域產業園區製造業各行業員工人數雪花片圖.....	- 66 -
圖 4-16 臺灣地區產業園區製造業各行業設廠資本額雪花片圖..	- 69 -
圖 4-17 北部區域產業園區製造業各行業設廠資本額雪花片圖..	- 78 -
圖 4-18 中部區域產業園區製造業各行業設廠資本額雪花片圖..	- 79 -

圖 4-19 南部區域工業區製造業各行業設廠資本額雪花片圖.....	- 80 -
圖 4-20 東部區域產業園區製造業各行業設廠資本額雪花片圖..	- 81 -
圖 4-21 臺灣地區產業園區製造業各行業設廠家數變動圖.....	- 84 -
圖 4-22 北部區域產業園區製造業各行業設廠家數變動圖.....	- 95 -
圖 4-23 中部區域產業園區製造業各行業設廠家數變動圖.....	- 96 -
圖 4-24 南部區域產業園區製造業各行業設廠家數變動圖.....	- 97 -
圖 4-25 東部區域產業園區製造業各行業設廠家數變動圖.....	- 98 -
圖 4-26 臺灣地區產業園區製造業各行業設廠面積變動圖.....	- 101 -
圖 4-27 北部區域產業園區製造業各行業設廠面積變動圖.....	- 114 -
圖 4-28 中部區域產業園區製造業各行業設廠面積變動圖.....	- 115 -
圖 4-29 南部區域產業園區製造業各行業設廠面積變動圖.....	- 116 -
圖 4-30 東部區域製造業各行業設廠面積變動圖.....	- 117 -
圖 5-1 臺灣地區產業園區製造業各行業設廠家數變動圖.....	- 120 -

表目錄

表 3-1 經濟部工業局所屬產業園區管理機構業務範圍一覽表	- 16 -
表 3-2 新竹科學工業園區組織業務表	- 19 -
表 3-3 中部科學工業園區組織業務表	- 20 -
表 3-4 南部科學工業園區組織業務表	- 22 -
表 3-5 經濟部加工出口區管理處組織業務表	- 24 -
表 4-1 縣市工業區面積統計表	- 25 -
表 4-2 工業區面積統計表	- 27 -
表 4-3 臺灣地區產業園區製造業各行業設廠家數比例表	- 29 -
表 4-4 臺灣地區產業園區製造業各行業設廠家數一覽表	- 30 -
表 4-5 北部區域產業園區製造業各行業設廠家數比例表	- 36 -
表 4-6 中部區域產業園區製造業各行業設廠家數比例表	- 37 -
表 4-7 南部區域產業園區製造業各行業設廠家數比例表	- 38 -
表 4-8 東部區域產業園區製造業各行業設廠家數比例表	- 39 -
表 4-9 各區域產業園區製造業各行業設廠家數比例表	- 40 -
表 4-10 臺灣地區產業園區製造業各行業設廠面積比例表.....	- 42 -
表 4-11 臺灣地區產業園區製造業各行業設廠面積一覽表.....	- 43 -
表 4-12 北部區域產業園區製造業各行業設廠面積比例表.....	- 50 -
表 4-13 中部區域產業園區製造業各行業設廠面積比例表.....	- 51 -
表 4-14 南部區域產業園區製造業各行業設廠面積比例表.....	- 52 -
表 4-15 東部區域產業園區製造業各行業設廠面積比例表.....	- 53 -
表 4-16 各區域產業園區製造業各行業設廠面積比例表	- 54 -
表 4-17 臺灣地區產業園區製造業各行業員工人數比例表.....	- 55 -

表 4-18 臺灣地區產業園區製造業各行業員工人數一覽表	- 57 -
表 4-19 北部區域產業園區製造業各行業員工人數比例表.....	- 63 -
表 4-20 中部區域產業園區製造業各行業員工人數比例表.....	- 64 -
表 4-21 南部區域產業園區製造業各行業員工人數比例表.....	- 65 -
表 4-22 東部區域產業園區製造業各行業員工人數比例表.....	- 66 -
表 4-23 各區域產業園區製造業各行業員工人數比例表	- 67 -
表 4-24 臺灣地區產業園區製造業各行業設廠資本額比例表.....	- 69 -
表 4-25 臺灣地區產業園區製造業各行業設廠資本額一覽表.....	- 70 -
表 4-26 北部區域工業區製造業各行業設廠資本額比例表.....	- 78 -
表 4-27 中部區域產業園區製造業各行業設廠資本額比例表.....	- 79 -
表 4-28 南部區域產業園區製造業各行業設廠資本額比例表.....	- 80 -
表 4-29 東部區域產業園區製造業各行業設廠資本額比例表.....	- 81 -
表 4-30 各區域產業園區製造業各行業設廠資本額比例表.....	- 82 -
表 4-31 臺灣地區產業園區製造業各行業設廠家數變動比例表.....	- 84 -
表 4-32 臺灣地區產業園區製造業各行業設廠家數變動一覽表.....	- 85 -
表 4-33 北部區域產業園區製造業各行業設廠家數變動比例表.....	- 95 -
表 4-34 中部區域產業園區製造業各行業設廠家數變動比例表.....	- 96 -
表 4-35 南部區域產業園區製造業各行業設廠家數變動比例表.....	- 97 -
表 4-36 東部區域產業園區製造業各行業設廠家數變動比例表.....	- 98 -
表 4-37 各區域產業園區製造業各行業設廠家數變動比例表.....	- 99 -
表 4-38 臺灣地區產業園區製造業各行業設廠面積變動比例表	- 101 -
表 4-39 臺灣地區產業園區製造業各行業設廠面積變動一覽表	- 102 -
表 4-40 北部區域產業園區製造業各行業設廠面積變動比例表	- 114 -

表 4-41 中部區域產業園區製造業各行業設廠面積變動比例表	- 115 -
表 4-42 南部區域產業園區製造業各行業設廠面積變動比例表	- 116 -
表 4-43 東部區域產業園區製造業各行業設廠面積變動比例表	- 117 -
表 4-44 各區域產業園區製造業各行業設廠面積變動比例表	- 118 -
表 5-1 臺灣地區產業園區製造業各行業設廠家數變動比例表	- 121 -
表 5-2 北部區域產業園區製造業各行業設廠家數變動比例表	- 123 -
表 5-3 中部區域產業園區製造業各行業設廠家數變動比例表	- 125 -
表 5-4 南部區域產業園區製造業各行業設廠家數變動比例表	- 127 -
表 5-5 東部區域產業園區製造業各行業設廠家數變動比例表	- 128 -
表 5-6 民國 104 年至 108 年產業園區製造業各行業設廠家數年成長率統計表 .	- 130 -
表 5-7 民國 108 年 1 月至 10 月臺商返臺投資核准案例一覽表	- 133 -
表 5-8 民國 108 年 1 月至 10 月臺商返臺投資核准案例特性分析表	- 162 -

壹、前言

經濟部工業局因應時代發展潮流，並配合工業區開發目標，以提昇公私部門工業區開發資訊取得效率，持續推動工業區開發與管理年報的編撰工作，一方面提供工業區相關資料，另一方面針對工業區發展重要議題進行專題討論，以提供相關單位進行決策或研究之參考。

本年度編輯內容分為以下四個部分說明：

一、政策篇

本篇探討台灣產業發展近年來之政策方向，從重點產業發展措施說明對國內各項產業及重要產業之政策，以提升產業附加價值與商品競爭力為目標，其次說明產業創新條例之附加政策調整與持續發展目標，最後說明重要施政計畫，其中以活化產業閒置用地、與提升產業園區利用效率為主軸。

本篇說明之政策方向選自本年度經濟部工業局提出促進產業提升之內容摘錄，除特定細項之操作、申請內容與法規解釋及適用部分不予摘錄外，其餘政策內容皆進行摘錄說明，以呈現年報內容的完整性。

二、組織運作篇

本篇介紹經濟部工業局工業區組主管事務及各管理機構、科技部科學園區及加工出口區的業務範圍及職掌，以利外界瞭解產業發展管理機關及相關業務，提供廠商及需要接洽業務者之參考。

三、工業區統計分析

主要內容包括台灣地區工業區用地供給、工業園區產業組合分析；在台灣工業區用地供給部份，以縣市或市鄉鎮為分析單元，呈現工業區用地開發及規劃情形。而工業園區產業組合分析，以經濟部工業局主管的產業園區為分析對象，依據製造業各行業設廠家數、設廠面積、員工數或資本額等指標，進行分析。依據各區域產業園區統計資料的呈現，可看出台灣整體及北部區域、中部區域、南部區域及東部區域產業發展現況。本年度將進行資料收集及整理分析，其資料來源為經濟部工業局，並依據收集資料再用統計軟體進行統計及分析說明。

四、專題

專題係針對工業發展政策或趨勢，每年選定討論主題，依據該主題選擇 4 至 6 個子題加以探討，歷年的研究主題包括產業發展、產業群聚、網絡、知識外溢、創新氛圍及產業用地

活化等。今年專題除包含「產業園區產業組合趨勢分析」及「歡迎臺商回臺投資行動方案分析報告」希望藉由相關專題分析，有助於產業園區發展的了解，並做為政府未來推動產業相關政策的參考。

貳、政策篇

一、重點產業發展與措施

(一) 境外資金匯回，產業投資上路

為引導資金回流挹注我國產業及金融市場，財政部制定「境外資金匯回管理運用及課稅條例」(下稱本條例)，於今年 7 月 24 日公布，行政院定於今年 8 月 15 日起施行 2 年。本部依據本條例第 7 條與第 8 條授權訂定「境外資金匯回投資產業辦法」(下稱本辦法)，已奉行政院核定，與本條例同步自今年 8 月 15 日上路。

經濟部表示，個人或營利事業境外資金經國稅局與國內銀行聯合審查通過後，匯回須存放於「境外資金外匯存款專戶」(下稱外匯存款專戶)，於 1 年內向經濟部提具直接投資計畫或間接投資申請，經核准後可自外匯存款專戶提取資金開始投資。於規定期限完成投資，並取得經濟部核發完成證明者，得適用優惠稅率 4% 或 5%，向國稅局申請退還 50% 稅款。針對本辦法所規範的直接投資與間接投資，重點說明如下：

1. 直接投資

- (1) 投資產業項目：涵蓋農業、工業及服務業等各行業。
- (2) 投資方式：包含 3 種投資樣態，營利事業自行投資於本業；個人與營利事業現金出資新設事業；個人與營利事業現金對價取得他事業增資新股或出資額。
- (3) 投資支出範圍：包含興建或購置供自行生產或營業用建築物；供自行使用之軟硬體設備或技術；與投資計畫相關之支出(不得超過前 2 項支出合計數的 20%)。其中建構之建築物自資金存入外匯存款專戶起 7 年內須為自用，不得作為住宅、出租或移轉所有。
- (4) 申請程序：個人或營利事業匯回資金 1 年內向經濟部提具投資計畫，經核准後進行投資，投資計畫應於 2 年內完成，得展延 1 次，投資期間每年 1 月向經濟部備查其上年度投資進度。投資計畫完成後向經濟部取得完成證明，始得向國稅局申請退稅。

2. 間接投資

- (1) 投資方式：透過國內創業投資事業或私募股權基金投資重要政策領域產業。
- (2) 重要政策領域產業範圍：5+2 產業；重要製造業如電子零組件、電腦電子及光學製品、高值石化及紡織業等；重要服務業如資通訊服務、積體電路設計、批發零售、運輸倉儲等；發電業及天然氣事業；長期照顧服務事業；文化創意產業。
- (3) 投資規範：間接投資於國內重要政策領域產業比率，應分別於第 3 年達 20%、第 4 年達 50%；投資於前開以外之其他國內事業，以未上市(櫃)公司為限，且不得投資不動產

及不動產證券化商品；投資於境外事業之金額則不得超過國內創業投資事業或私募股權基金實收資本額(出資額)25%。

- (4)申請程序：個人或營利事業匯回資金1年內向經濟部申請，經核准後進行投資達4年，投資期間得申請變更1次，取得經濟部完成證明，始得向國稅局申請退稅。投資期間每年1月向經濟部備查其上年度投資進度。

另為確實引導境外資金匯回進行實質投資，倘發生個人及營利事業自外匯存款專戶提領的資金，未依規定投資而移作他用(例如：購置不動產後移轉所有權、轉讓投資取得的股份、間接投資上市或上櫃公司等)、投資期間未辦理備查且經通知仍不補報、未依期程投資或投資後尚有剩餘資金卻未匯回等情事，均須回歸以20%稅率課稅，補徵稅款。配合本條例及本辦法開始施行，經濟部將會同財政部及金管會舉辦說明會，俾利國人瞭解政府政策及申請適用。

(二) 發布實施「綠色工廠標章推動作業要點」

經濟部工業局為鼓勵我國產業推動節能減碳，逐步朝向產業綠化與建立綠色產業，以符合國際環保趨勢，進而促進產業永續發展，依據「行政院智慧綠建築推動方案」規定，特訂定本要點並於108年7月26日發布實施。

盱衡國際汽車產業發展趨勢與各國政府電動汽車政策動向，鼓勵民眾使用低汙染電動汽車之政策實有必要，且電動汽車產業之發展需經市場長期淬鍊及培育，產業化初期更需透過政府推動以增加誘因並擴大國內市場需求。為展現政策延續性，以利我國電動汽車相關產業之發展，工業局協調財政部於電動汽車牌照稅免徵期間屆滿後，延長減免電動汽車牌照稅優惠，以扶植國內電動汽車相關產業與建構永續發展環境。行政院已於106年9月通過使用牌照稅法修正案，電動汽車免徵使用牌照稅期限將延長至110年12月31日。

(三) 公告「產業升級創新平台輔導計畫」主題式研發計畫-工程實驗晶片光罩補助計畫

1. 計畫目標

半導體產業是台灣的「國家級產業」，為台灣經濟支柱，且是政府推動5+2產業創新的最重要基礎。然而，IC先進製程的研發費用門檻高，是台灣中小型公司發展創新產品遭遇的主要障礙之一。為鼓勵國內新創中小型企業開發智慧物聯網應用之系統晶片，協助降低該類型公司之IC產品由雛型開發至量產間的高研發成本風險，減輕投資壓力，特規劃「工程實驗晶片光罩補助計畫」，以協助台灣中小型新創公司掌握關鍵技術/產品。主要目標如下：

- (1)針對符合國家政策之產業，如物聯網(IoT)、人工智慧(AI)、AIoT、5G、AR/VR/MR、資安、醫電、車電等領域，協助掌握關鍵技術及產品。
- (2)降低台灣中小型新創公司開發先進IC產品之高研發成本，補助研究開發及試量產階段之工程實驗晶片光罩費用，減輕投資壓力。

2. 審查重點(包含成效指標)

(1)技術內涵

1. 技術能量：申請之企業應具備從事研究發展所需之人力與專案執行及管理能力，並具備從事 IC 設計創新服務之工作經驗，足以進行申請計畫之產業技術研發。
2. 技術內容、執行方法及產品開發規劃：晶片功能、晶片開發時程、在計畫期間之工程實驗晶片光罩下線規劃及所配合之晶圓代工廠商。

(2)營運規劃

應具體提出目前公司之產品線及相關專利及技術能量，並具體說明應用產品之商業模式、國內外市場營運規劃及中長期營運策略。

(3)計畫全程效益：包括推動該創新應用產品與服務之預計產值、直接或間接投資額等相關指標。

3. 申請資格：有關申請之企業應符合下列申請資格：

(1)應為國內依法登記成立之中小型新創之獨資、合夥事業或公司。並符合以下之一者：

- A. 申請計畫前一年會計年度之營業額小於新台幣壹億元且員工人數小於 100 人，
- B. 新創事業(依公司法設立之公司，且設立未滿五年者)。

(2)非屬銀行拒絕往來戶，且公司淨值(股東權益)為正值。

(3)不得為陸資投資企業(依經濟部投資審議委員會公布之最新陸資來台投資事業名錄)。

(四) 公告「智慧城鄉生活應用補助計畫(創新服務類)」項下「物聯網應用服務」、「人工智慧」推動主題

1. 計畫範疇：

(1)智慧城鄉生活應用補助計畫(創新服務類)係配合行政院「前瞻基礎建設計畫-普及智慧城鄉生活應用計畫」，結合主管機關政策、地方政府規劃及國內應用服務提供者、軟硬體研發與內容開發等業者共同投入，聚焦產業推動主軸及政策發展方向，期以帶動產業鏈發展，並於全台推動智慧城鄉應用服務，促成智慧生活普及。

(2)申請計畫之服務內容須能滿足「物聯網應用服務」、「人工智慧」需求規格，透過場域試煉，帶動創新服務發展應用商機。

2. 「物聯網應用服務」、「人工智慧」推動策略：

(1)從解決城市在地需求出發，針對不同領域之特性推動服務解決方案，結合明確可行的商業模式，實際解決用戶端或產業面。

(2)鼓勵新創團隊參與，強化軟硬體業者相互合作，共創新生態與新商機。

(3)鼓勵企業策略結盟籌組旗艦隊，於不同領域各自發展具商業模式之獨特應用服務，完善產業生態系。

(五) 公布「工業區更新立體化發展方案」

為提供產業發展所需空間，以新設園區方式恐緩不濟急，經濟部著手研議由既有都市計畫工業區提升容積率方式強化產業用地使用效率，以因應創新產業發展之時效需求。為臻完善，經濟部研提「都市型工業區更新立體化發展方案」，由內政部與各直轄市政府修訂及實施都市計畫法省(市)施行細則(或自治條例)，納入產業面向容積獎勵機制。原方案業奉行政院 107 年 3 月 27 日核定，惟產業界表示各種產業用地需求仍屬殷切，然受限原方案適用範圍以都市計畫範圍內之政府編定開發工業區或科學園區為限，而無法提出申請。

為加速推動都市地區及非都市地區之工業區立體化廠房發展，扶植更多具高值潛力企業，獎勵產業自我投資創新研發、工安環保改善及設備汰舊換新等，爰研提原方案擴大適用原則，並配合擴大適用範圍，更名為工業區更新立體化發展方案(以下簡稱本方案)，作為上位指導計畫，後續由各園區主管機關或地方政府視需求公告受理廠商申請與後續計畫管理，以符合產業期待，同時促進改善投資環境，兼顧環保與經濟發展。其方案目標如下：

1. 藉由容積獎勵方式，強化產業用地使用效能，並提供創新產業發展所需空間。
2. 鼓勵民間加速投資，促進產業升級轉型並提升國內投資動能。
3. 原方案適用範圍以都市計畫範圍內之政府編定開發工業區或科學園區為限，為加速推動都市地區及非都市地區之工業區立體化廠房發展，扶植更多具高值潛力企業，獎勵產業自我投資創新研發、工安環保改善及設備汰舊換新等，原方案擴大適用幾已涵蓋全國工業區。

二、產業創新條例

(一) 「產業創新條例」部分條文修正通過

因應全球經濟情勢轉變及國際產業發展趨勢，政府積極優化產業創新環境，結合研發、人才、技術及資金，推動產業升級轉型。值「產業創新條例」(以下簡稱產創條例)租稅優惠措施於今(108)年底實施期滿，108 年 7 月 21 日三讀通過產創條例部分條文修正案。

本次產創條例修正包括延長租稅優惠措施 10 年、提升投資動能誘因、強化租稅措施誘因等三大修法方向，共增刪、修正 10 條文。

其中，產業所期盼之智慧機械及 5G 投資抵減，可望促使業者在未來關鍵 3+1 年內，加速投資，全面帶動產業朝智慧化發展及建構 5G 應用能量；為加速政策之推動，經濟部刻研擬投資抵減子辦法，考量產業特性及規模，彈性訂定智慧化認定及簡化申請流程，也將規劃說明會，加強對外溝通法令規定及輔導業者申請適用，以嘉惠廣大中小企業及傳統產業。

其次，經濟部關注產業界長年以來反應未分配盈餘課稅不利投資規劃，本案通過後，業者以未分配盈餘實質投資於營運所需建築物、設備及技術，將可免加徵 5%營所稅，不僅減

輕業者稅務負擔，活化資金運用效率，且對於國內 GDP 成長具有實質貢獻，符合政府「接地氣、拚經濟」之優先施政目標；在申報流程上，無需事先提供投資計畫專案核准，僅需於辦理未分配盈餘申報時，依規定填報並檢附投資證明文件送所在地稅捐稽徵機關，以減輕業者作業負擔。(相關子辦法刻由財政部訂之)。

主要修法重點與經濟效益，說明如次：

1. 修法重點：

(1) 延長租稅優惠措施 10 年

包含研發投資抵減、技術入股或創作人配股、員工獎酬孰低課稅、有限合夥創投採透視個體概念課稅、天使投資人租稅優惠，以及未分配盈餘減除規定，實施期限至 118 年 12 月 31 日。

(2) 增訂以未分配盈餘進行實質投資得減除未分配盈餘稅

企業以未分配盈餘進行實質投資，其金額得列為未分配盈餘減除項目，免加徵 5% 營所稅。

(3) 增訂智慧機械及 5G 投資抵減

業者於 108 年 1 月 1 日起至 111 年 12 月 31 日止(111 年僅 5G 適用)購置智慧機械或 5G，其金額達 100 萬元以上、10 億元以下，得以當年度抵減率 5% 或 3 年內抵減率 3% 抵減應納營所稅額。

(4) 個人技術入股或學研機構技轉股票得適用孰低緩課稅

個人技術入股或學研機構創作人獲配股票，持股達 2 年並符合一定條件下，得適用「取得時」或「轉讓時」孰低價格緩課稅規定。

(5) 母子公司員工相互取得獎酬股票得適用孰低緩課稅

配合 107 年公司法修法放寬員工獎酬股票適用對象，母子公司員工相互取得股票，得適用「取得時」或「轉讓時」孰低價格緩課稅規定。

(6) 有限合夥創投事業得採透視個體概念課稅

增修「決定出資總額」得由創投事業逐年決定，可使一次募集資金超過 3 億元之有限合夥創投事業適用本規定。

(7) 修正國營事業研發經費應達一定比例規定

針對成立宗旨或業務屬性不符合促進研發目標之國營企業，增訂排除條款，包含中央銀行、中央造幣廠、中央印製廠、財政部印刷廠、交通部臺鐵局及中央存保(股)公司等國營事業。

(8) 修正產業園區之設置管理規定

產業園區各種用地之用途、使用規範及其他相關事項之辦法，由中央主管機關會商各中央目的事業主管機關定之。

(9) 產業園區環評規定回歸環保法規規範

配合 107 年修正施行之環境影響評估法施行細則，將產業園區環評相關規定回歸至環境影響評估法規範。

2. 經濟效益：

(1) 形塑穩定租稅環境，強化產業升級意願

我國產業正值升級轉型之際，持續且穩定的租稅政策，有利於引導產業創新布局，進行投資規劃，達到升級轉型的目標。

(2) 提振國內投資動能，帶動整體經濟發展

企業以自有獲利進行實質投資得減輕租稅負擔，有助於活化資金運用，提升營運體質，因應景氣變化所帶來的風險，進一步提高生產效能與研發能量，以及產業競爭力，並帶動整體經濟發展。

(3) 提高研發人才留任，強化技術流通運用

提高研發成果投入產業之誘因，有助於留任研發人才於我國貢獻，並優化產業技術創新競爭力、帶動新創事業發展。

(4) 強化留才攬才誘因，集團運作更具彈性

高階人力資源外流已形成產業升級轉型的障礙，員工獎酬工具可協助產業規劃留才攬才措施，同時符合集團內人才流通需要，藉由共享經營紅利進一步加強員工向心力。

(5) 兼顧「高度」、「廣度」，加速進入次世代製程

藉由租稅誘因，使已達數位化的大型廠商，加速邁入智慧製造，並使廣大中小型業者加速導入數位化，大幅提升產能；並透過智慧化加乘效果，帶動相關產業重點廠商擴大投資，進而加快智慧生活應用發展的設備建置與服務運用商轉。

產創條例是協助產業發展的重要經濟法規，本次修法在兼顧財政收支與產業發展下進行，產業界亦表示支持，透過租稅優惠的展延，提供產業持續研發與創新的環境，籲請產業界善用產創條例提供的相關資源，安心投資、轉型升級、創新臺灣。

(二) 公告「產業升級創新平台輔導計畫」項下新興育成計畫推動項目。

1. 計畫範疇：

- (1)申請產業升級創新平台輔導計畫(新興育成計畫)之產品或服務須能因應產業需求及政策發展方向，發展替代性的主流新興產業，進而構築產業生態體系。
- (2)每年度由經濟部(工業局)主動盤點推動項目之新興產業，廠商可針對所公告之產業，自行提出加速育成之構想規劃。
- (3)計畫內涵應具新興產業形成與市場先導示範性。

2. 108 年度新興育成計畫推動項目如下：

- (1)智慧機械
- (2)電動機車
- (3)電動車
- (4)離岸風力機
- (5)農業機械
- (6)木工機械
- (7)智慧寬頻暨物聯網應用
- (8)數據暨雲端應用開發基礎環境
- (9)UVC LED
- (10)AI 資料與軟體服務
- (11)體感科技
- (12)生技新藥及特色藥品
- (13)利基醫材及輔助
- (14)綠色化學品與材料
- (15)開放資料創新應用
- (16)設計加值服務
- (17)提升生質能應用技術

三、區域整合與國際合作

(一) 新南向政策推動計畫

隨著全球供應鏈重整，東協及南亞國家等新興市場國家迅速崛起，近年來東協國家已穩居我國第二大出口市場與第二大對外投資目的地，我國與東協國家間之雙邊關係更已延伸至科技、觀光、教育、勞工、文化等多重領域。

面對區域經貿整合趨勢，以及整體對外經貿策略考量，行政院依據總統發布「新南向政策」政策綱領，提出「新南向政策推動計畫」，全方位發展與東協、南亞及紐澳等國家的關係，促進區域交流發展與合作，同時也打造臺灣經濟發展的新模式，並重新定位我國在亞洲發展的重要角色，創造未來價值。新南向政策推動計畫包含四大工作主軸：

1. 經貿合作：擴大與夥伴國產業供應鏈整合、內需市場連結及基建工程合作，建立新經貿夥伴關係。
 - (1) 產業價值鏈整合：針對當地產業能量與需求，由五大創新產業切入，輔導電子收費-ETC、智慧醫療、智慧校園等物聯網系統輸出；成立新南向經貿拓展單一窗口，扮演「尋找、開創、整合、促成」雙邊貿易機會之平臺。
 - (2) 內需市場連結：善用跨境電商搭配實體通路，拓銷優質平價消費商品，推動教育、健康、醫療、餐飲等新興服務產業輸出，並型塑臺灣產業品牌形象。
 - (3) 基建工程合作：成立基礎建設及整廠輸出之海外輸出協作平臺，籌組電廠、石化、環保等基礎建設輸出旗艦團隊，尋求與第三國廠商策略聯盟。
2. 人才交流：強調以「人」為核心，深化雙邊青年學者、學生、產業人力的交流與培育，促進與夥伴國人才資源的互補與共享。
 - (1) 教育深耕：擴編臺灣獎學金，吸引東協及南亞學生；配合國內產業需求，建立「產學合作專班」、「外國青年技術訓練班」，並提供學成後媒合就業。
 - (2) 產業人力：針對來臺從事專門性或技術性工作的外籍移工，建立評點制度，合格者可延長居留年限，並鼓勵參與技職培訓與報考證照；強化雙向專業人力交流，並簡化來臺申辦程序，強化人才供需媒合，協助國內企業尋才。
 - (3) 新住民發揮力量：協助第一代新住民利用其語言及文化之優勢，取得相關證照與就業；鼓勵大專院校開設南向專業科系或學程。
3. 資源共享：運用文化、觀光、醫療、科技、農業、中小企業等軟實力，爭取雙邊及多邊合作機會，提升夥伴國生活品質，並拓展我國經貿發展縱深。
 - (1) 醫療：促進與東協、南亞及紐澳國家醫藥雙邊認證、新藥及醫材開發合作；協助東協及南亞國家培育醫療衛生人才。
 - (2) 文化：藉由影視、廣播、線上遊戲，行銷臺灣文化品牌；鼓勵地方政府與東協、南亞及紐澳國家，進行城市交流與合作。
 - (3) 觀光：放寬東協及南亞國家來臺觀光簽證；多元宣傳觀光，提高導遊質量，建立穆斯林旅遊之友善環境。
 - (4) 科技：建置科技交流平臺，強化科學園區及法人跨國鏈結，推動智慧災防等技術交流。

- (5) 農業：成立「台灣國際農業開發(股)公司」，加強農產品及農業資材出口；提供農技協助，推廣生物性資材及農機具，提升夥伴國經營能力。
4. 區域鏈結：擴大與夥伴國的多邊與雙邊制度化合作，加強協商及對話，同時善用民間團體、僑民網絡及第三國力量，共同促進區域的安定與繁榮。
 - (1) 區域整合：積極和東協主要貿易夥伴與印度洽簽 ECA 或個別經濟合作項目；更新及強化已簽訂的雙邊投資及租稅協定，並建立重大事件預警及應變機制，有效掌握可能風險。
 - (2) 協商對話：推動與東協、南亞及紐澳進行多層次、全方位的協定與對話，並於適當時機和對岸就相關議題及合作事項，展開對話及協商。
 - (3) 策略聯盟：調整援外資源配置，完善援外推動機制，擴大業者參與當地國經建計畫；強化臺日官方及非官方合作平臺功能，並建立臺星經貿合作平臺，與第三國協力進軍東協、南亞及紐澳市場。
 - (4) 僑民網絡：建立僑民資料庫與交流平臺；善用地僑商及臺商經貿網絡，強化與臺灣企業的連結。

四、重要施政計畫

(一) 工業局 108 年度「電子設備產業推動計畫」海外專家來臺技術交流作業公開徵求

1. 舉辦緣由

國內電子設備業者多為中小企業，在發展關鍵核心技術及整機設備過程中，部分所需關鍵製造技術人才嚴重不足。因此，本作業要點執行方法主要以海外技術專家來臺技術交流，針對電子設備企業所面臨之問題進行現場診斷服務，協助推動國內電子設備產業之技術量能提升、建構完善之供應鏈體系，進而擴散至其它產業領域，以提高國內電子設備之產業綜效。

2. 徵案範圍：

依據我國行政院主計處「中華民國行業標準分類」之定義範圍，電子及半導體生產專用機械設備製造之行業，包括：電子生產設備、半導體生產設備、印刷電路板生產設備、液晶顯示器生產設備等相關業者可申請。

3. 徵求對象：

(1)海外技術專家部分:須具下列資格條件之一：

- A. 具電子設備關鍵技術研發、產業管理等能力，曾任職政府機關、相關企業或大學研究機構 10 年(含)以上工作經驗者為優。
- B. 具 10 年(含)以上電子設備開發經驗者優先考慮。

(2)需求廠商部分:

針對國內現有電子設備及零組件製造廠商，以及有意願進入電子設備及零組件製造領域，

並具備基礎加工技術之國內廠商。須符合下列資格條件：

1. 依公司法設立之民營製造業或技術服務業。
2. 申請公司實收資本額超過(含)2,000萬元。
3. 申請公司或其負責人均非銀行拒絕往來戶，且其對主管機關違約之舊案財務無責任未清者。
4. 申請公司無欠繳應納稅捐情事。

(二) 公告「產業升級創新平台輔導計畫」項下新興育成計畫推動項目

1. 計畫範疇：

- (1)申請產業升級創新平台輔導計畫(新興育成計畫)之產品或服務須能因應產業需求及政策發展方向，發展替代性的主流新興產業，進而構築產業生態體系。
- (2)每年度由經濟部(工業局)主動盤點推動項目之新興產業，廠商可針對所公告之產業，自行提出加速育成之構想規劃。
- (3)計畫內涵應具新興產業形成與市場先導示範性。

2. 107 年度新興育成計畫推動項目如下：

- (1)智慧機械
- (2)電動機車
- (3)電動車
- (4)離岸風力機
- (5)智慧寬頻暨物聯網應用
- (6)數據暨雲端應用基礎開發環境
- (7)UVC LED
- (8)AI 資料與軟體服務
- (9)生技新藥及特色藥品
- (10) 利基醫材及輔具
- (11)綠色化學品與材料
- (12)開放資料創新應用
- (13)設計加值服務

(14)提升生質能應用技術

參、組織運作篇

一、產業園區主管機關組織架構

(一) 現況

我國工業用地供給體系下，依照獎勵投資條例或促進產業升級條例編定之工業區，由經濟部工業局擔任中央主管機關，並由工業區組負責督導該項業務。

民國 99 年 5 月 12 日產業創新條例正式公布施行後，各直轄市、縣(市)主管機關於該條例施行前開發之工業區，由中央主管機關管理者，中央主管機關得移交該工業區予直轄市、縣(市)主管機關接管，而該條例施行後開發之產業園區，則分別由開發主體中央主管機關或直轄市、縣(市)主管機關管理。

工業區組下設三科分別掌管工業區之開發、用地、管理事項，各科詳細執掌業務如下：

1. 開發更新科

負責業務包括工業區發展策略之研擬及推動，工業區編定及廢止編定之審查，工業區開發工程之規劃、設計、施工之督導及驗收，民間申請開發工業區開發計畫審查及輔導事宜，工業專用港之設置、規劃、設計、施工督導及經營管理，工業區環評追蹤考核等事項。

2. 產業用地科

負責業務包括工業區土地行銷策略之研擬及推動，工業區土地取得，工業區開發成本之認定，工業區土地及建築物等租售價格之審定，工業區土地及建築物租售事宜，工業區土地及建築物產權移轉證明書之核發，工業區開發成本之查核及結算，工業區用地變更規劃審查，工業用地毗連土地變更之審查等事項，為工業區土地的管理單位。

3. 管理服務科

負責業務包括工業區管理制度之研擬及推動，工業區一元化服務之研擬及推動，工業區管理機構或公共設施委託民間經營管理之推動，工業區管理機構業務之訂定及督導，工業區公共設施維護管理，工業區一般公共設施維護費、污水處理系統使用費及特定設施使用費費率之審核，工業區工安及天然災害之緊急通報體系及其應變措施之建置、執行及督導，工業區相關法令之擬訂修正等事項。

工業區組另掌管 61 個工業區管理服務機構南港、龍德(兼利澤)、大武崙(兼瑞芳)、五股、土城、樹林、觀音、林口、龜山、平鎮、桃園幼獅、大園、中壢、新竹、頭份(兼竹南及銅鑼)、大甲幼獅、台中港關連、台中、大里、全興、彰濱、福興(兼埤頭及田中)、芳苑、南崗(兼竹山)、斗六、雲林科技、豐田(兼元長)、雲林離島(麥寮)、民雄(兼頭橋)、嘉太、朴子(兼義竹)、新營、官田、永康、台南科技、安平、永安、高雄臨海、大發(兼鳳山)、仁大、

林園、屏東、屏南、內埔、美崙（兼管和平）、光華、豐樂等工業區服務中心及北、中、南區工業區管理處、1 個工業區環境保護中心及麥寮、和平工業專用港管理小組。

（二） 各管理機構之主要職掌

產業創新條例第五十條規定，產業園區應依下列規定成立管理機構，辦理產業園區內公共設施用地及公共建築物與設施之管理維護及相關服務輔導事宜：

1. 中央主管機關或直轄市、縣（市）主管機關開發之產業園區，由各該主管機關成立，並得委託其他機關或公民營事業成立或經營管理。
2. 公民營事業開發之產業園區，由各該公民營事業於辦理土地租售時，向所在地直轄市、縣（市）主管機關申請成立法人性質之管理機構。
3. 二以上興辦產業人聯合申請設置產業園區，應自所在地直轄市、縣（市）主管機關公告設置時，成立管理機構。
4. 單一興辦產業人申請設置之產業園區或該產業園區全部租售予另一單一興辦產業人單獨使用時，得免成立管理機構。

依據該法條而訂定之「經濟部所屬產業園區管理機構設置規程」及「經濟部所屬產業園區管理機構人事管理辦法」，前已於民國 99 年 9 月 2 日發布施行；後者則於民國 102 年 4 月 9 日發布施行。前項規程中所稱之管理機構包括區管理處、環保中心、服務中心與聯合污水處理廠，條文中對於上述管理機構之設立目的、組織編制及構成員額予以說明；而後項管理辦法中則針對人事聘用及人員管理有詳細的規範。

表 3-1 經濟部工業局所屬產業園區管理機構業務範圍一覽表

管理機構名稱		業務範圍	
區管理處		<ul style="list-style-type: none"> 工業區行銷及招商。 工業區公共設施使用管理相關事宜。 工業區管理機構經費及業務執行。 工業區一元化服務相關管理事宜。 工業區災害事件之處理。 工業區抗爭事件之協調處理。 	<ul style="list-style-type: none"> 工業區敦親睦鄰事項之督導。 協調公用事業之配合事項。 辦理採購案件共同供應事項。 輔導工業區管理機構採購案件技術業務 審理工業區管理機構運用工業區代收款結餘款辦理採購案件。
環保中心	業管	<ul style="list-style-type: none"> 辦公室安全防護管理事項。 本局污染防治人才培訓中心之營運管理事項。 辦理工程、財務、勞務之採購，及污水廠共同藥劑、耗材、污泥處置、設備零組件與維修之共同採購供應事宜。 	<ul style="list-style-type: none"> 工業區環保人才培訓規劃與管理。 辦理一般人事、行政、會計業務。 車輛、機具、儀器之管理事項。 其他行政業務事項。
	稽核	<ul style="list-style-type: none"> 辦理各工業區污水處理廠、環境監測站、工業區廢棄物處理等有關營運、督導、考核、追蹤及相關規範擬定事項。 本中心 ISO14001 之建制與維持及督導污水處理廠申請 ISO14001 驗證等相關業務。 	<ul style="list-style-type: none"> 辦理工業區內廠商之廢水排放抽查、污水處理廠公害糾紛之協調處理事項。 協助各工業區服務中心辦理工安環保緊急應變、廠商廢水排放之監測與違規查報事項。 公辦民營污水廠緊急接管操作督導事宜 其他稽核業務事項。
	檢驗	<ul style="list-style-type: none"> 環境檢驗室認證與維持事宜。 環境檢測技術建立。 環境檢驗室營運管理。 協助工業區污水處理廠執行代檢測工作。 	<ul style="list-style-type: none"> 對外辦理代檢測業務。 辦理工業區污水處理廠實驗室績效評鑑。 其他檢驗業務事項。
服務中心	服務	<ul style="list-style-type: none"> 工業區內供公共使用之土地及公共建築物與設施之管理。 工業區內維護費或其他維護費用之徵收。 工業區內景觀之管理。 工業區內環境衛生管理。 工業區睦鄰工作之推動。 國有房舍之提供使用與管理。 辦理及輔導各種工廠登記事項。 協助辦理求才求職事項。 協助廠商辦理公安、醫療保健、消防防護及相互支援事項。 協助排解勞資及廠際爭議。 協調地區警調單位維持公共秩序及安寧 	<ul style="list-style-type: none"> 協助當地都市計畫及建管單位對工業區內土地使用及建築物之管理。 輔導廠商協進會及聯誼會會務。 協助舉辦各種職業訓練及補習教育。 協助水權管理及輔導廠商辦理水權登記。 協助舉辦各種休閒活動及公益事項。 協·介紹廠商產品及市場概況，接待參訪 向廠商轉達政府相關法令規章，及其應行辦理事項。 其他一般業務事項。助舉辦各種勞工福利事項。

資料來源：本研究繪製

表 3-1 經濟部工業局所屬產業園區管理機構業務範圍一覽表 (續 1)

管理機構名稱		業務範圍	
服務中心	行政	<ul style="list-style-type: none"> · 人事管理事項。 · 財產管理事項。 · 文書管理事項。 · 檔案管理事項。 · 資訊管理事項。 · 出納管理事項。 · 會計事項。 · 預、決算之編制。 	<ul style="list-style-type: none"> · 經常費收支處理事項。 · 代收代管財務收支處理事項。 · 其他收入處理事項。 · 其他財務事項。 · 車輛機具之管理事項。 · 辦理營繕工程及財物購置事項。 · 辦公室安全防護管理事項。 · 其他行政業務事項。
	環保	<ul style="list-style-type: none"> · 辦理污水處理廠營運、操作、管理及維護。 · 辦理污水處理系統機電設備管理及維護。 · 辦理廢(污)水管線之巡查、檢漏、修補及管理維護事項。 · 辦理廢(污)水排放及放流口之理。 · 辦理污水處理廠進場水質、水量之管制。 · 辦理污水下水道用戶廢(污)水前處理設施及排水設備之審核及查驗事項。 · 辦理污水下水道用戶廢(污)水連接使用事項。 · 辦理污水下水道用戶廢(污)水排放之監測及違規查報事項。 	

資料來源:本研究繪製

二、 科技部科學園區主管機關

(一) 新竹科學工業園區管理局

民國 69 年 12 月 15 日新竹科學工業園區經國家政策推動正式成立，科技部新竹科學工業園區管理局（以下簡稱竹科管理局）在科技部的領導下負責新竹科學工業園區開發、營運與管理，涵蓋新竹科學園區、竹南科學園區、龍潭科學園區、銅鑼科學園區、宜蘭科學園區和新竹生物醫學園區 6 個園區約 1,348 公頃。主要任務與目標在引進高級技術工業及科學技術人才，以激勵國內工業技術之研究創新，並促進高級技術工業之發展。

竹科管理局設立企劃、投資、環安、工商、營建及建管 6 個組及秘書、人事、主計、政風 4 個室（詳見下圖、表 3-2），為園區廠商建設優質基礎建設、提供單一窗口服務、創新研發機制及產學研合作機制。竹科發展迄今的成功經驗，已成為許多國家發展科學園區爭相學習的典範，群聚於竹科的半導體產業，擁有晶圓代工、設計、光罩、封裝及測試等完整垂直分工體系，不僅創造多項世界第一的產品，更被譽為「台灣的矽谷」。其璀璨的成功經驗，先後傳承設立南部及中部科學園區，為台灣建構完整的點、線、面西部高科技走廊，驅動國內上、中、下游產業的蓬勃發展。未來竹科管理局將秉持蓄勢、關懷、群創、當責的核心價值，以「建構創新創業的領航園區」為願景目標，並以專業、效率、主動為民服務的精神，為園區廠商積極建置優質的投資環境，協助高科技廠商結合學研資源發揮高效能研發能量，培育優秀科技人才，激勵創新國內研發實力，祈願促成科學園區永續發展成為全球最佳的「創新產業聚落」。



圖 3-1 新竹科學工業園區管理局組織圖

資料來源：新竹科學園區管理局網站(<http://www.sipa.gov.tw/>)

表 3-2 新竹科學工業園區組織業務表

業務機構 \ 業務範疇	所屬科室	業務內容
企劃組	<ul style="list-style-type: none"> 綜合規劃科 產學研發科 基金管理科 	<ul style="list-style-type: none"> 園區發展目標策略規劃及研考事項。 園區營運整體環境之策劃及推動事項。 園區產學合作及人才培訓業務之策劃與推動事項。 園區作業基金財務規劃事項。
投資組	<ul style="list-style-type: none"> 投資服務科 業務推廣科 產經分析科 	<ul style="list-style-type: none"> 投資引進策略之研析事項。 有關科學工業投資案件之諮詢、解答、發文及送審事項。 園區國際合作、科技外交、國際組織、姊妹園區交流等國際相關事務之辦理。 與園區相關國內外經濟與科技產業趨勢分析。
環安組	<ul style="list-style-type: none"> 勞工行政科 勞動檢查科 環境保護科 	<ul style="list-style-type: none"> 園區事業勞工行政業務輔導及審核事項。 園區事業有關勞動法令訂定及修正意見之蒐集事項。 園區事業、營造工程等勞動檢查事項 園區事業污染物排放總量管制相關事項。
工商組	<ul style="list-style-type: none"> 商業行政科 安全防護科 貿易服務科 矽導竹科研發中心 消防隊 	<ul style="list-style-type: none"> 園區事業及園區內其他事業公司登記、工廠登記審查核發事項。 園區安全防護體系之整體規劃及推動事項。 園區事業貿易、進出口簽證、產地證明簽發、精密設備機邊驗放、戰略性高科技貨品進出口管制相關業務。
營建組	<ul style="list-style-type: none"> 設計科 施工科 交通公設科 	<ul style="list-style-type: none"> 園區公共工程預算編製及細部設計事項。 園區公共工程發包及訂約事項。 園區交通設施建設及維護事項。
建管組	<ul style="list-style-type: none"> 地政租賃科 建築審查科 景觀清潔科 	<ul style="list-style-type: none"> 園區私有土地價購、徵收取得及公有土地撥用事項。 園區籌設、實質規劃與相關計畫之擬訂及審議。 園區景觀之規劃及景觀清潔維護工作管理。
生醫園區計畫辦公室	<ul style="list-style-type: none"> 研究發展組 營建管理組 育成招商組 行政管理組 	<ul style="list-style-type: none"> 負責企劃、訂定生醫園區及產業發展方向。 負責園區土地開發、各項公共設施建設與維護。 負責投資引進、園區生醫產業區投資案審查。

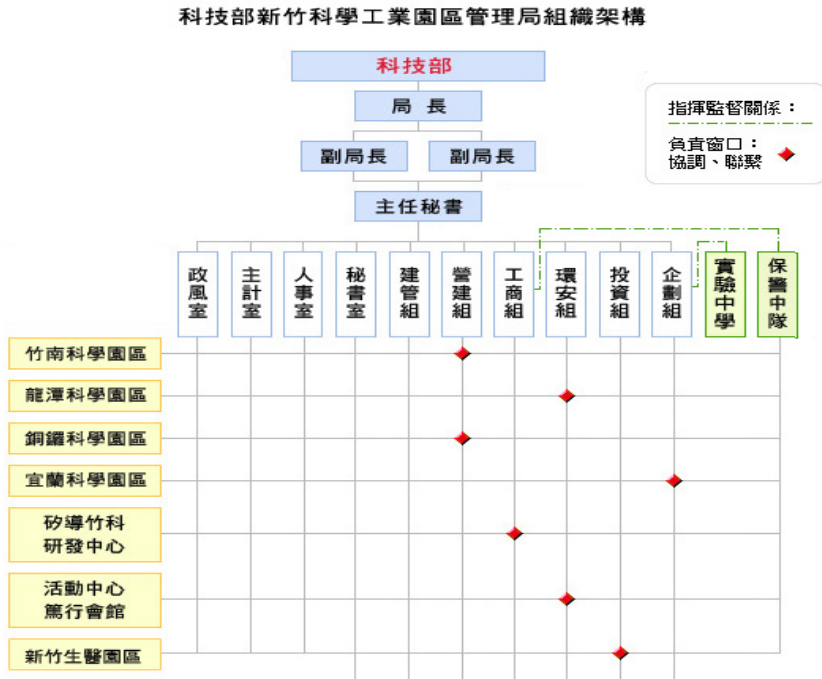
資料來源:1. 新竹科學園區管理局網站(<http://www.sipa.gov.tw/>)2. 本研究繪製

(二) 中部科學工業園區管理局

中部科學工業園區開發建設工程於民國九十二年七月起展開，針對土地使用、交通運輸、水電及電信、雨污水處理與排放、廢棄物處理等相關建設工程進行規劃，配合產業未來整體發展需要，提供高科技產業優質之環境，鼓勵研究發展及製造高科技工業產品，進而帶動科技產業技術提昇，促進中部地區產業之升級，並形成中部高科技產業新聚落。中部科學工業園區包括台中園區、后里園區（包括后里基地及七星基地）、虎尾園區、二林園區及中興新村高等研究園區共計五處，總開發面積約 1708 公頃。

中科是國內最年輕的科學園區，其仍存有較高發展空間與彈性，在管理局團隊及園區廠商共同努力下，已成功扮演中台灣高科技發展的核心領導先驅。展望未來，中科除強化科技前瞻與經濟發展需求外，將持續引進新能源等具發展潛力之新興產業，使國家資源在科學園區的發展規劃上能發揮更大的功能，並結合產、學、研合作機制創造永續效益，促使廠商致力創新研發，面對未來挑戰，以「創新導向、環境保護、地方友善、放眼國際」為努力的最髙目標。中科下一步戮力結合創新元素，鼓勵新創事業。



圖 3-2 中部科學工業園區管理局組織圖

資料來源: 中部科學工業園區管理局網站(<http://www.ctsp.gov.tw/>)

表 3-3 中部科學工業園區組織業務表

業務機構 \ 業務範疇	業務內容
企劃組	<ul style="list-style-type: none"> 園區發展政策、策略與相關措施之規劃及推動。 本局年度施政計畫之擬訂、管制考核及評估。 重要施政計畫及專案計畫列管。 所轄園區之管理、督導、協調及聯繫。
投資組	<ul style="list-style-type: none"> 園區事業設立之諮詢、解答、審查、營運輔導及服務。 園區投資招商策略之研析及投資法規之研擬。 創新育成中心與研究機構之引進及管理。 園區產業創新及創業發展之推動。
環安組	<ul style="list-style-type: none"> 園區勞工法令及性別工作平等法令之諮詢、宣導及勞資爭議之協調處理。 園區勞工組織、勞工社團之輔導及勞工文康育樂之規劃及推廣。 園區職工福利輔導與勞工就業促進及輔導。
工商組	<ul style="list-style-type: none"> 園區廠商之工商登記(含公司登記、工廠登記與動產擔保登記)之規劃及執行。 工商服務業入區之審議及輔導管理。
營建組	<ul style="list-style-type: none"> 園區公共工程、公園綠地、滯洪池及景觀等設施之建設及維護。 園區標準廠房、住宅與其他公有建物之興建及維護。
建管組	<ul style="list-style-type: none"> 園區籌設、實質規劃與相關計畫之擬訂及審議。 園區都市計畫之檢討與變更、非都市土地之檢討與變更編定、都市設計審議、土地使用管制及建築管理。

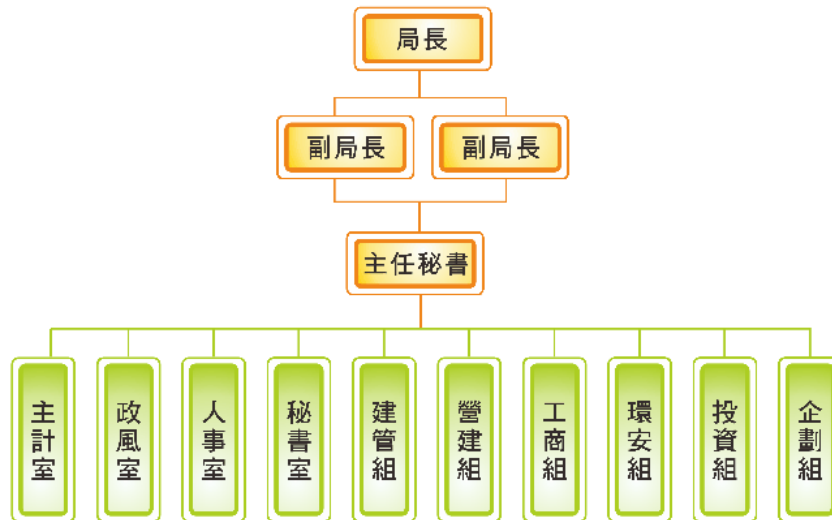
資料來源: 1. 中部科學工業園區管理局網站(<http://www.ctsp.gov.tw/>) 2. 本研究繪製

(三) 南部科學工業園區管理局

南部科學工業園區(以下簡稱南科)範圍包括台南園區、高雄園區;台南園區位於台南市新市、善化及安定三區之間,面積 1,043 公頃;高雄園區位於高雄市路竹、岡山及永安三區之間,面積 570 公頃,行政院於 80 年 1 月 1 日「國家建設六年計畫」中確立了「新設

科學工業園區」的構想，並於 82 年 7 月 1 日第 2,388 次院會通過之「振興經濟方案」中，提出「增設南部科學工業園區」。國科會於 84 年 2 月奉 行政院決議設置「南部科學工業園區」(計畫範圍即目前南科台南園區一期 基地)，並於 84 年 5 月核定籌設計畫，正式展開南台灣邁向高科技產業發展的發軔。

配合園區開發時程及廠商建廠開工需要，於 86 年 7 月 8 日籌設「台南科學工業園區開發籌備處」，負責進行投資引進及辦理園區規劃與開發營運等相關業務，並於 92 年 1 月 25 日升格成立「南部科學工業園區管理局」，目前管理局下共分企劃、投資、環安、工商、營建、建管等六組，及秘書、人事、主計、政風等四室，共計下屬單位共 19 科，其組織結構類似中科與竹科，可以完整性對於投資、招商、研發、開發等面向進行管理，以下圖與表 3-4 列出南科之組織架構及職掌。



圖 3-3 南部科學工業園區管理局組織圖

資料來源:南部科學工業園區管理局網站(<http://library.taiwanschoolnet.org/>)

表 3-4 南部科學工業園區組織業務表

業務機構 \ 業務範疇	所屬科室	業務內容
企劃組	<ul style="list-style-type: none"> 企劃科 管考科 財務規劃科 	<ul style="list-style-type: none"> 園區整體發展規劃。 園區發展目標、策略之規劃及管理 本局行政革新及服務品質之推動
投資組	<ul style="list-style-type: none"> 投資科 產學研發科 業務推廣科 	<ul style="list-style-type: none"> 吸引科學工業入區投資業務之規劃及推動 園區事業投入研發經費及科技人力之管考 提升園區形象之規劃及推廣事宜
環安組	<ul style="list-style-type: none"> 工安科 勞資科 環保科 	<ul style="list-style-type: none"> 園區災害防救與緊急應變事項之規劃及協調 園區事業勞資關係輔導協助 園區環工中心及資源再生中心之營運管理
工商組	<ul style="list-style-type: none"> 工商科 外貿科 	<ul style="list-style-type: none"> 園區廠商之工商登記(含公司登記、工廠登記與動產擔保登記)之規劃及執行 貿易、保稅與園區事業管理費收取法規之研擬
營建組	<ul style="list-style-type: none"> 土木工程科 建築科 設施維護科 	<ul style="list-style-type: none"> 公共建設計畫中長期及年度預算編列 公有建物預算編列及管考 公園、綠地景觀植栽之維護管理
建管組	<ul style="list-style-type: none"> 規劃建管科 地政租賃科 水電交通科 	<ul style="list-style-type: none"> 園區規劃與相關計畫之擬定及審議 園區都市計畫之檢討與變更、非都市土地之檢討與變更編訂 園區土地價購、徵收、撥用、合作開發及土地管理 園區交通設施維護管理及規則

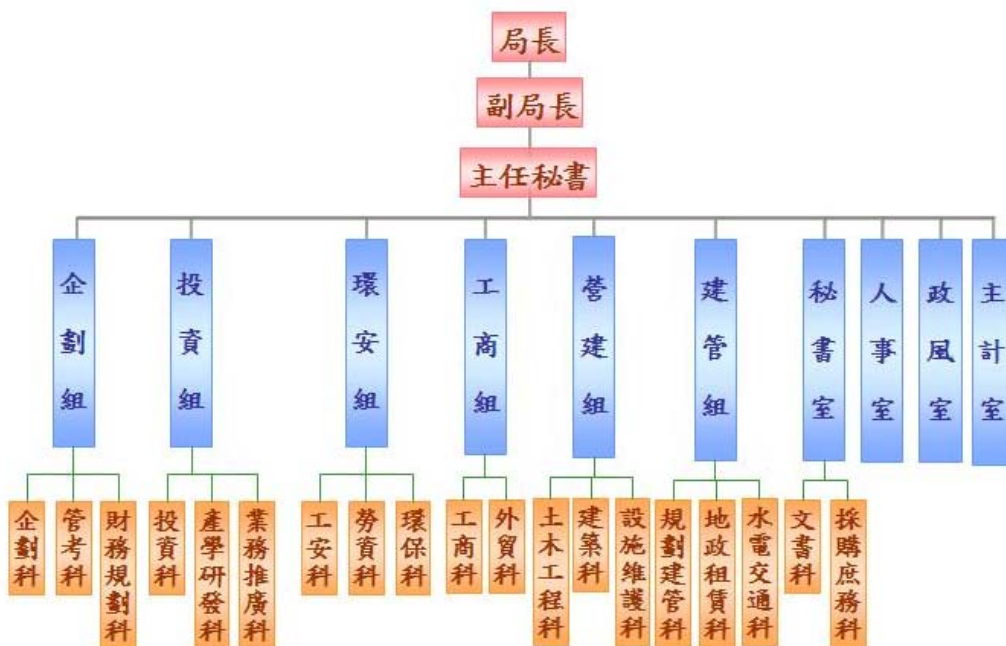
資料來源:1. 南部科學工業園區管理局網站(<http://library.taiwanschoolnet.org/>) 2. 本研究繪製

三、 經濟部加工出口區主管機關

加工出口區之主管機關為經濟部加工出口區管理處，其創設的構想始於民國四十年代末，形成於五十年代。當時政府財政困難，外匯短缺、人口遽增、失業率偏高，亟待發展外銷產業；而斯時正值歐、美、日等工業化國家製造業開始外移。因此，政府掌握時機，陸續公布施行「外國投資人條例」、「華僑回國投資條例」及「獎勵投資條例」，以期吸引僑外資金，並促進我國工業之發展。

在當時國內外經濟情勢下，故副總統陳誠、嚴家淦及李故資政國鼎等人經過近十年的研究籌備，並克服若干制度上的瓶頸，終於在民國 55 年 12 月 3 日成立台灣第 1 個加工出口區—高雄加工出口區，成立後獲得國內外業者熱烈迴響，申請投資者絡繹不絕，僅 2 年餘即超越原訂計劃目標，區內已呈現飽和狀態（80 家投資廠商）。民國 57 年繼續籌建楠梓加工出口區及台中加工出口區，民國 60 年兩區分別建成，吸引更多國內外業者入區投資經營，時至今日，加工出口區之功能已轉型成為帶動地區發展與技術轉型之重要政策。

加工出口區管理處為因應日益增加之業務與營運需求，及因應外在環境變化，提振園區競爭力，目前共設有四組四室，合計 12 科，以及特別針對高雄軟體園區之需求設立高雄軟體園區服務中心，加工出口區管理處已從「創新加值服務」、「提供優勢生產環境」、「強化生活機能」、「推動節能減碳」及「營造低碳產業環境」等面向，積極推動各項施政革新

措施，期能貼近廠商需求，發揮各組織與機構之合作能量，在未來亦將因應國家發展與地區需求逐步更新管理處之組織結構，以尋求各區域、產業、機構、組織與政府間之合作效能增進，管理處之各項機關組織及其工作職掌詳見下圖表 3-5。



圖 3-4 經濟部加工出口區管理處組織圖

資料來源：經濟部加工出口區管理處網站(<https://www.epza.gov.tw>)

表 3-5 經濟部加工出口區管理處組織業務表

業務機構 \ 業務範疇	所屬科室	業務內容
第一組	<ul style="list-style-type: none"> • 財務科 • 企劃管考科 • 作業資訊科 	<ul style="list-style-type: none"> • 關於加工出口區建設及推展業務所需財務計畫之編擬事項 • 關於加工出口區近程、中程及長程發展目標，主要策略與營運計畫之企劃推動及考核事項 • 本處資訊業務之整體規劃及推動事項
第二組	<ul style="list-style-type: none"> • 規劃設計科 • 建管地政科 • 工務科 	<ul style="list-style-type: none"> • 關於加工出口區各項土木、建築與公共設施維護工程之規劃、設計及審核事項 • 關於加工出口區建築管理與土地行政法規之研擬及解答事項 • 關於加工出口區土地整體開發計畫之研擬事項 • 關於加工出口區各項土木、建築與公共設施維護工程之監造及施工督導事項
第三組	<ul style="list-style-type: none"> • 投資科 • 外貿科 • 工商科 	<ul style="list-style-type: none"> • 關於加工出口區區內事業申請設立、合併、增資、減資、撤資及變更投資計畫之會同有關機關審查核定及其他有關投資案件之處理事項 • 關於加工出口區外匯貿易發展與業務推進之研議規劃事項 • 關於加工區出口區工商管理法令之研擬與解答事項 • 關於加工區出口區工商資料之統計及彙編事項
第四組	<ul style="list-style-type: none"> • 勞動行政科 • 勞動檢查科 • 環保景觀科 	<ul style="list-style-type: none"> • 關於加工出口區在區內營業之事業勞動行政業務推展之規劃事項 • 關於加工出口區在區內營業之事業勞動檢查業務推展之規劃事項 • 環保景觀業務計畫核定、執行

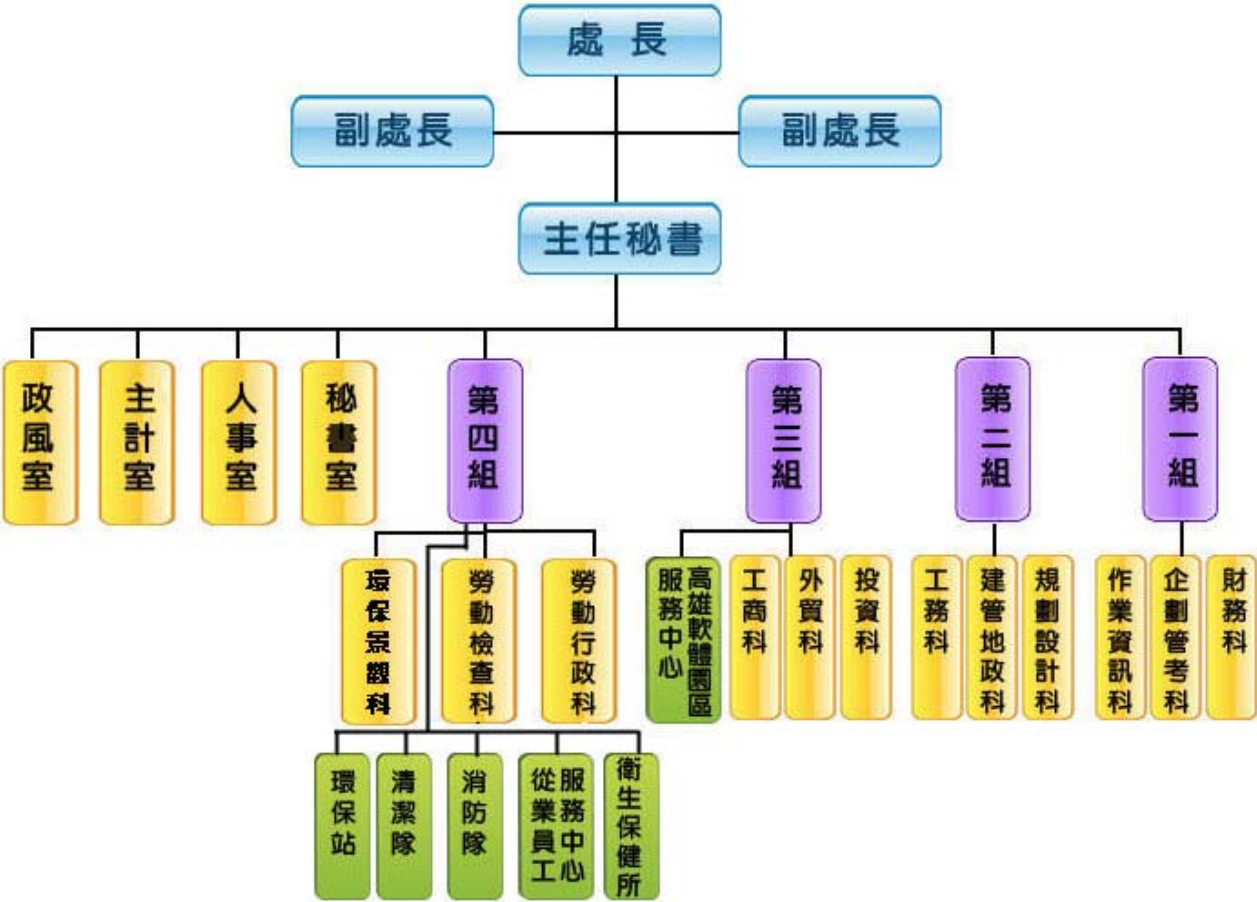
資料來源:1. 經濟部加工出口區管理處網站(<https://www.epza.gov.tw>) 2. 本研究繪製

肆、工業區統計分析

本統計分析包括兩大部分。分別為各縣市及各市鄉鎮產業園區面積統計與說明產業園區生產中廠商之設廠家數、設廠面積、員工人數及資本額之產業組合。

一、臺灣地區工業區用地供給分析

臺灣地區土地可以分為都市土地與非都市土地。都市土地乃透過土地使用分區管制手段劃設工業區，供都市發展工業之需。非都市土地使用編定依據「非都市土地使用管制規則」，針對都市計畫範圍外的土地，以使用現況為準，編定其使用。都市計畫工業區與非都市地區所編定的丁種建築用地，構成臺灣地區土地使用規劃體系的兩個工業用地供給管道。

第二種用地供給體系可謂工業區開發體系，乃是依據「獎勵投資條例」或「促進產業升級條例」、「產業創新條例」編定之土地，由經濟部工業局、投資開發工業區之公民營事業、興辦工業人及土地所有權人勘選一定地區內土地，依法定程序報請經濟部核定後，編定為工業區，成為臺灣地區工業區用地供給的重要來源。

工業區開發體系尚包括加工出口區、科學園區、環保科技園區、農業生物科技園區等四個用地系統。加工出口區於民國五〇年代開始發展，設立目的乃在促進投資及國際貿易，由行政院依「加工出口區設置管理條例」，選擇適當地區劃定範圍後設置，並由經濟部各加工出口區管理處直接管轄。近年來配合國家科技發展政策，由國科會透過工業用地編定的程序，開發並設置科學工業園區，自民國 69 年設立以來，吸引高科技人才，引進高科技技術，建立高科技產業發展基地，帶動了臺灣的產業升級。另外，行政院農委會與環保署亦在近年設立農業生物科技園區以及環保科技園區，亦帶動臺灣地區產業之發展。

本節主要以產業園區為統計對象，迄今已開發產業園區面積31,691.67公頃，其中面積最大者為雲林縣，總面積17,705.35公頃，占全臺產業園區面55.87%；其次為彰化縣，總面積4,083.99公頃，占全臺產業園區面積12.89%。產業園區面積最少為臺北市，僅8.2公頃，占全臺產業園區面積0.03%，新竹市與嘉義市則無產業園區。

從區位分布來看，工業用地供給集中於西部地區。而西部地區分別向北（新北市、桃園市）、中（雲林縣、彰化縣）、南（臺南市、高雄市）三地集中。工業用地供給面積總和最大為雲林縣，其次為彰化縣、高雄市，其中彰化縣和雲林縣，因為彰濱工業區與雲林離島式基礎工業區兩個大面積工業區之規劃開發，使這兩縣工業用地整體面積供給排名分別為一、二名。

表 4-1 縣市工業區面積統計表

單位：公頃

縣市別	已開發產業園區	
	面積	百分比
台北市	8.20	0.04%
新北市	359.91	1.14%
桃園市	1,684.97	5.32%
台中市	1,021.34	3.22%
台南市	1,083.73	3.42%
高雄市	2,512.87	7.93%
新竹縣	517.00	1.63%
新竹市	0.00	0.00%
苗栗縣	221.00	0.70%
彰化縣	4,083.99	12.89%
南投縣	434.06	1.37%
雲林縣	17,705.35	55.87%
嘉義縣	427.92	1.35%
嘉義市	0.00	0.00%
屏東縣	497.55	1.52%
基隆市	29.00	0.09%
宜蘭縣	566.74	1.79%
花蓮縣	519.15	1.64%
台東縣	18.89	0.06%
總計	31,691.67	100.00%

資料來源：經濟部工業局 (108 年 9 月)

表 4-2 工業區面積統計表

單位：公頃

縣市	行政區	產業園區		縣市	行政區	產業園區	
		名稱	面積			名稱	面積
台北市 (1處)	南港區	南港軟體工業園區	8.20	新竹縣 (1處)	湖口鄉	新竹工業區	517.00
		合計	8.20			合計	517.00
新北市 (5處)	樹林區	樹林工業區	21.75	苗栗縣 (3處)	竹南鎮	竹南工業區	76.30
	新莊區	新北產業園區	140.55		頭份鎮	頭份工業區	93.86
	土城區	土城工業區	107.00		銅鑼鄉	銅鑼工業區	50.84
	瑞芳區	瑞芳工業區	38.17	合計	221.00		
	林口區	林口特定區(工二)	52.44	合計	221.00		
桃園市 (7處)	平鎮區	平鎮工業區	104.00	彰化縣 (7處)	鹿港鎮	彰濱工業區	3,578.00
	中壢區	中壢工業區	432.90		田中鎮	田中工業區	27.92
	楊梅區	桃園幼獅工業區	61.57		福興鄉	福興工業區	43.12
	大園區	大園工業區	204.38		伸港鄉	全興工業區	246.69
	龜山區	林口特定區(工三)	119.00		芳苑鄉	芳苑工業區	162.48
		龜山工業區	131.00		社頭鄉	社頭工業區	7.49
	觀音區	觀音工業區	632.12		埤頭鄉	埤頭工業區	18.30
合計	1684.97	合計	4,083.99				
台中市 (4處)	西屯區	台中工業區	582.82	南投縣 (2處)	南投市	南崗工業區	412.00
	大里區	大里工業區	77.21		竹山鎮	竹山工業區	22.06
	大甲區	大甲幼獅工業區	218.47	合計	434.06		
	梧棲區	台中港關連工業區	142.83	雲林縣 (5處)	斗六市	斗六工業區	203.00
	合計	1021.34	雲林科技工業區		243.45		
合計	1021.34	大埤鄉	豐田工業區		39.75		
台南市 (5處)	南區	安平工業區	200.00	麥寮鄉	雲林離島式工業區	17,203.00	
	安南區	台南科技工業區	457.87	元長鄉	元長工業區	16.15	
	永康區	永康工業區	74.67	合計	17,705.35		
	官田區	官田工業區	227.00	嘉義縣 (5處)	太保市	嘉太工業區	59.42
	新營區	新營工業區	124.18		朴子市	朴子工業區	21.52
合計	1083.73	民雄鄉	民雄工業區		243.84		
高雄市 (7處)	小港區	高雄臨海工業區	1518.83	頭橋工業區	87.49		
	鳳山區	鳳山工業區	10.94	義竹鄉	義竹工業區	15.65	
	大寮區	大發工業區	375.46	合計	427.92		
	仁武區	仁武工業區	21.11	屏東縣 (3處)	屏東市	屏東工業區	113.18
	大社區	大社工業區	109.95		內埔鄉	內埔工業區	103.29
	永安區	永安工業區	73.32		枋寮鄉	屏南工業區	281.08
	林園區	林園工業區	403.26	合計	497.55		
合計	2512.87	花蓮縣 (3處)	花蓮市	美崙工業區	135.50		
合計	2512.87		吉安鄉	光華工業區	34.36		
合計	2512.87		秀林鄉	和平工業區	349.29		
基隆市 (1處)	安樂區	大武崙工業區	29.00	合計	519.15		
	合計	29.00	台東縣 (1處)	台東市	豐樂工業區	18.89	
宜蘭縣 (2處)	蘇澳鎮	龍德工業區		236.09	合計	18.89	
	五結鄉	利澤工業區	330.65	各縣市總計	31,691.67		
合計	566.74	合計	566.74	各縣市總計	31,691.67		

資料來源：經濟部工業局(108年9月)

二、產業園區產業組合統計分析

(一) 概論

產業發展關乎勞力、資本及土地等三大要素，缺一不可。而政府為促進產業發展，以發展地方經濟富源（如內埔的煙草工業、頭份的石化工業）的工業區設置原則，於各地設置一定數量之工業區，期以創造良好的生產環境後，吸引產業的進駐，增加輸出、提供技術。

本年持續蒐集往年調查的工業區，惟因民間編定工業區資料蒐集不易，故以工業局自管之 61 個產業園區¹為樣本蒐集資料，並就生產中廠商其產業組合進行統計及變動狀態分析；南港軟體工業區因資料不全，故不納入統計分析。

為深入分析產業園區的設廠家數、用地面積、員工人數及資本額等產業組合情形及變動，乃以製造業 26 中分類行業²為行業分類標準，亦加入批發業、零售業、服務業³三類行業，蒐集各個工業區生產中廠商之設廠家數、用地面積、員工人數、資本額等四項資料，依工業區所在區域加以分類（臺灣地區及北、中、南、東四個區域），探討產業分布、發展規模、就業狀況及資本累積程度的差異性，並探討家數與面積變動差異性。

另外，製造業中分類行業於民國 95 年 5 月修訂為 26 個，其中部分行業如原「家具及裝設品製造業」修正名稱為「家具製造業」等，原 182 小類「藥品製造業」提升為 20 中類「藥品製造業」，「食品及飲料製造業」細分為「食品製造業」及「飲料製造業」，其中變動較大者為「電腦、通信及視聽電子產品製造業」、「電子零組件製造業」、「電力機械器材及設備製造修配業」三類行業重新分類於「電腦、電子產品及光學製品製造業」及「電力設備製造業」此兩類行業中。（詳情請參閱行政院主計處之中華民國行業標準分類）

(二) 產業園區各行業設廠家數組合分析

由臺灣地區工業區各行業設廠家數組合分析，可看出各產業園區行業設廠家數差別，亦可看出區域的產業發展政策。以下分為臺灣地區、北部、中部、南部以及東部區域來探討各工業區各行業設廠家數差異，並統計如表 4-3～表 4-9，以及圖 4-1～4-5。

¹ 臺灣地區工業區之基本資料為各工業區的〈工廠名冊〉，由各工業區管理中心提供。

² 廠家行業別係按行政院主計處頒布之〈中華民國行業標準分類〉之製造業中分類，將工業區內的廠家自行分類其行業別。製造業 26 中分類行業分別為食品製造業、飲料製造業、菸草製造業、紡織業、成衣及服飾品製造業、皮革、毛皮及其製品製造業、木竹製品製造業、紙漿、紙及紙製品製造業、印刷及資料儲存媒體複製業、石油及煤製品製造業、化學材料製造業、化學製品製造業、藥品製造業、橡膠製品製造業、塑膠製品製造業、非金屬礦物製品製造業、基本金屬製造業、金屬製品製造業、電子零組件製造業、電腦、電子產品及光學製品製造業、電力設備製造業、機械設備製造業、汽車及其零件製造業、其他運輸工具製造業、家具製造業、其他製造業。

³ 按行政院主計處頒布之〈中華民國行業標準分類〉，批發業及零售業分別為 G 大類之 45-46 中類以及 47-48 中類，服務業則包含了 H、I、J、K、L、M、N、P、Q、R、S 此十一大類。由於之後統計分析中之雪花片圖是以行業別編號做標籤，因此批發業以編號 45 代替，零售業以編號 47 代替，服務業以編號 96 代替。

表 4-3 臺灣地區產業園區製造業各行業設廠家數比例表

單位：家

行業別	08.食品製造業	09.飲料製造業	10.菸草製造業	11.紡織業	12.成衣及服飾品業	13.皮革、毛皮及其製品製造業	14.木竹製品製造業	15.紙漿、紙及紙製品製造業
設廠家數	792	60	2	434	103	50	101	223
比例(%)	7.76%	0.59%	0.02%	4.25%	1.01%	0.49%	0.99%	2.18%
行業別	16.印刷及資料儲存媒體複製業	17.石油及煤製品製造業	18.化學材料製造業	19.化學製品製造業	20.藥品製造業	21.橡膠製品製造業	22.塑膠製品製造業	23.非金屬礦物製品製造業
設廠家數	180	85	315	439	107	217	790	508
比例(%)	1.76%	0.83%	3.09%	4.30%	1.05%	2.13%	7.74%	4.98%
行業別	24.基本金屬製造業	25.金屬製品製造業	26.電子零組件製造業	27.電腦、電子產品及光學製品製造業	28.電力設備製造業	29.機械設備製造業	30.汽車及其零件製造業	31.其他運輸工具製造業
設廠家數	585	1,806	500	262	272	1,166	321	141
比例(%)	5.73%	17.69%	4.90%	2.57%	2.66%	11.42%	3.14%	1.38%
行業別	32.家具製造業	33.其他製造業	45.批發業	47.零售業	96.服務業			總計
設廠家數	107	326	44	22	78			10,209
比例(%)	1.05%	3.19%	0.39%	0.20%	0.70%			100.00%



圖 4-1 臺灣地區產業園區製造業各行業設廠家數雪花片圖

臺灣地區產業園區內生產中的製造業、批發零售業及服務業設廠總家數（參閱表 4-3）為 10,209 家。就行業別而言，設廠家數最多的前五名行業為金屬製品製造業業 1,806 家，占 17.69%、機械設備製造業 1,166 家，占 11.42%、食品製造業 792 家，占 7.76%，塑膠製品製造業 790 家，占 7.74%、基本金屬製造業 585 家，占 5.73%；其設廠家數合計達 5,139 家，占臺灣地區設廠總家數的 50.34%，與去年統計結果相較，前五名行業別並未改變，僅設廠總家數略減。而在設廠家數最少的五行業則為菸草製造業 2 家、零售業 20 家、皮革、毛皮及其製品製造業 50 家、飲料製造業 60 家及皮革、服務業 72 家，共占 2.00%。

其中生產中設廠家數(參閱表 4-4)最多的前五個工業區為北區的新北產業園區(1,062 家)、中區的台中工業區(854 家)、北區的中壢工業區(590 家)、南區的大發工業區(583 家)、南區的安平工業區(490 家);前五大工業區其性質均為綜合性工業區,設廠家數合計達 3,579 家,占臺灣地區設廠總家數的 35.06%,顯示廠商設廠集中在這五個工業區。設廠家數最少的工業區為中部的全興工業區(1 家)、東部的和平工業區(6 家)、北部的觀音工業區(6 家)、南部的大社工業區(11 家),中部的頭份工業區(15 家)。

表 4-4 臺灣地區產業園區製造業各行業設廠家數一覽表

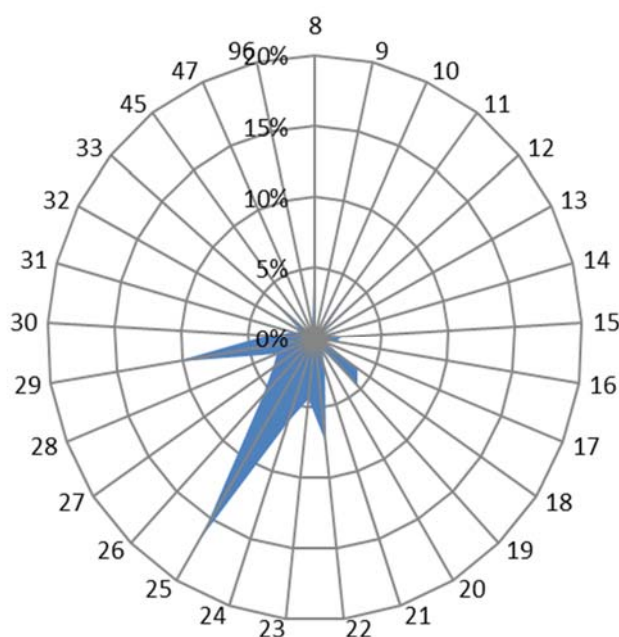
單位：家

區域別	行業別 工業區名稱	食品製	飲料製	菸草製	紡織業	成衣及	皮革、	木竹製	紙漿、	印刷及	石油及	化學材	化學製
		造業	造業	造業		服飾品	毛皮及	品製造	紙及紙	資料儲	煤製品	料製造	品製造
北部區域	土城	22	0	0	15	1	0	3	7	14	1	1	15
	大武崙	2	0	0	0	0	0	3	0	0	1	1	3
	大園	7	1	0	30	2	4	0	9	0	1	19	18
	中壢	38	1	0	33	4	0	3	7	3	3	12	29
	平鎮	8	0	0	9	0	0	0	3	1	0	6	9
	利澤	25	4	0	3	0	0	0	1	2	0	2	5
	林口	14	0	0	17	4	1	2	4	6	2	1	9
	桃幼	5	0	0	5	0	3	0	1	0	0	2	10
	新北	107	10	0	36	30	3	2	21	51	1	3	42
	新竹	2	0	0	0	0	0	0	2	0	0	0	2
	瑞芳	11	0	0	0	0	0	2	1	0	0	0	3
	樹林	3	0	0	12	0	0	5	2	1	1	0	1
	龍德	25	2	0	3	1	0	4	4	0	6	5	9
	龜山	8	2	0	38	5	0	0	3	0	0	3	7
觀音	0	0	0	0	0	0	0	0	0	0	1	2	
	北部小計	277	20	0	201	47	11	24	65	78	16	56	164
中部區域	大甲幼獅	14	0	0	16	0	5	3	6	1	5	12	5
	大里	4	2	0	1	0	7	1	2	1	0	1	2
	元長	9	0	0	0	1	1	1	1	0	0	2	0
	斗六	40	4	0	21	2	0	3	12	0	4	12	18
	台中	80	5	0	13	8	3	2	19	24	0	10	27
	台中關連	13	0	0	8	1	4	3	3	1	0	1	0
	田中	5	0	0	18	6	0	0	3	0	0	0	1
	全興	0	0	0	1	0	0	0	0	0	0	0	0
	竹山	7	1	0	10	0	0	17	0	1	0	1	0
	竹南	6	0	0	2	0	0	0	9	0	2	3	5
	社頭	0	0	0	4	18	0	0	0	0	0	0	0
	芳苑	5	0	0	24	0	0	2	4	0	1	5	3
	南崗	32	1	1	5	1	4	8	27	2	9	15	19
	埤頭	4	2	0	3	0	0	1	0	0	0	0	0
	雲林科技	11	1	0	3	0	0	2	1	0	0	9	8
	雲林離島	1	0	0	0	0	0	0	0	0	1	15	1
	彰濱	13	3	0	18	0	0	7	9	3	9	24	23
福興	2	0	0	6	1	2	1	2	0	0	0	3	
銅鑼	4	4	0	1	0	1	0	2	0	2	1	4	
頭份	0	0	0	1	0	0	0	0	1	0	7	0	
豐田	4	1	0	1	0	0	2	0	1	0	0	2	
	中部小計	254	24	1	156	38	27	53	100	35	33	118	121

表 4-4 臺灣地區產業園區製造業各行業設廠家數一覽表(續 1)

單位：家

區域別	行業別	食品製造業	飲料製造業	菸草製造業	紡織業	成衣及服飾製造業	皮革、毛皮及其製造業	木竹製品製造業	紙漿、紙及紙製品製造業	印刷及資料儲存媒體複製業	石油及煤製品製造業	化學材料製造業	化學製品製造業
	工業區名稱												
東部區域	光華	1	0	0	0	0	0	0	0	0	0	0	0
	和平	0	0	0	0	0	0	0	0	0	0	0	0
	美崙	11	2	0	2	0	0	0	0	0	1	1	1
	豐樂	5	1	0	1	0	0	4	2	1	0	0	1
	東部小計	17	3	0	3	0	0	4	2	1	1	1	2
南部區域	大社	0	0	0	0	0	0	0	0	0	1	8	0
	大發	31	1	0	4	0	1	2	7	3	7	41	22
	仁武	2	0	0	0	0	1	0	0	1	2	1	0
	內埔	9	1	0	0	0	0	2	2	0	0	3	4
	台南科技	12	1	1	2	0	1	0	1	5	0	5	17
	民雄	26	3	0	1	0	0	3	11	1	3	6	17
	永安	3	0	0	2	0	0	2	2	0	2	0	9
	永康	12	0	0	7	0	1	0	0	3	0	0	12
	安平	32	2	0	19	14	1	5	17	41	0	3	16
	朴子	5	1	0	2	0	0	0	1	0	0	0	1
	官田	21	0	0	18	0	1	0	1	0	3	11	5
	林園	0	0	0	0	0	0	0	0	0	1	19	4
	屏東	13	2	0	1	1	2	0	1	0	0	2	3
	屏南	9	0	0	1	0	0	0	2	1	2	7	4
	新營	13	1	0	7	0	2	2	2	1	1	9	5
	義竹	7	0	0	0	0	0	0	1	0	0	3	1
	嘉太	6	0	0	8	0	0	1	0	0	1	9	5
鳳山	8	0	0	1	0	0	0	0	1	0	0	1	
頭橋	10	1	0	0	1	1	2	2	1	0	1	5	
臨海	25	0	0	1	2	1	1	6	8	11	12	21	
南部小計	244	13	1	74	18	12	20	56	66	34	140	152	
總計	792	60	2	434	103	50	101	223	180	85	315	439	

表 4-4 臺灣地區產業園區製造業各行業設廠家數一覽表(續 2)

單位：家

區域別	行業別	藥品製造業	橡膠製品製造業	塑膠製品製造業	非金屬礦物製品製造業	基本金屬製造業	金製品製造業	金屬製品製造業	電子組件製造業	零組件製造業	電腦、電子及產品製造業	電力設備製造業	機械製造業	汽機車及其零件製造業	其他製造業	運具業
	工業區名稱															
北部區域	土城	2	1	30	9	11	77	50	12	15	31	5	5			
	大武崙	1	1	1	13	4	13	4	2	0	7	2	0			
	大園	1	2	9	3	10	26	9	0	3	11	0	0			
	中壢	12	7	27	5	22	59	103	25	32	82	19	0			
	平鎮	2	1	9	1	8	22	21	2	5	16	2	1			
	利澤	1	2	6	12	1	19	14	4	4	23	13	0			
	林口	0	3	33	2	15	34	8	7	16	38	2	0			
	桃幼	2	0	9	4	5	13	4	2	6	17	3	0			
	新北	3	22	83	5	18	179	72	102	54	124	7	7			
	新竹	3	1	3	5	1	13	19	2	1	8	5	0			
	瑞芳	0	6	2	7	0	11	6	0	1	4	4	3			
	樹林	0	4	13	0	6	29	5	1	3	1	2	0			
	龍德	4	3	11	23	11	47	4	1	4	45	2	4			
龜山	3	0	14	0	4	23	33	19	1	23	5	4				
觀音	1	1	0	0	0	0	0	0	0	0	0	0				
	北部小計	35	54	250	89	116	565	352	179	145	430	71	24			
中部區域	大甲	5	15	4	32	23	32	8	2	1	34	0	6			
	幼獅	0	3	15	0	7	104	3	3	3	109	8	1			
	大里	0	0	5	2	1	2	2	0	0	2	0	0			
	元長	2	9	23	10	7	34	0	1	3	16	2	1			
	斗六	5	5	78	15	15	176	24	40	10	207	42	7			
	台中	0	1	15	4	4	20	1	1	2	13	3	8			
	中關連	1	3	10	0	1	3	0	0	0	6	0	0			
	田中	0	0	0	0	0	0	0	0	0	0	0	0			
	全興	0	0	0	0	0	0	0	0	0	0	0	0			
	竹山	0	0	0	0	0	3	0	1	1	0	3	0			
	竹南	0	0	4	5	2	5	1	2	0	6	0	0			
	社頭	0	0	0	0	0	0	0	0	0	0	0	0			
	芳苑	0	1	29	1	3	11	1	0	0	1	9	0			
	南崗	7	31	32	14	41	77	6	7	8	24	24	4			
	埤頭	0	0	10	0	0	5	0	0	0	0	0	0			
	雲林科技	1	3	7	5	7	26	2	0	4	8	1	0			
	雲林離島	0	0	0	0	0	1	1	0	0	0	0	0			
	彰濱	2	13	44	28	50	126	3	1	10	27	15	11			
	福興	0	6	3	1	1	14	2	0	0	3	1	5			
銅鑼	0	4	18	5	7	12	0	3	0	5	2	0				
頭份	0	0	1	0	1	1	3	0	0	0	0	0				
豐田	1	0	8	0	1	3	1	0	0	4	1	0				
	中部小計	24	94	306	122	171	655	58	61	42	465	111	43			

表 4-4 臺灣地區產業園區製造業各行業設廠家數一覽表(續3)

單位：家

區域別	行業別	藥品製造業	橡膠製品製造業	塑膠製品製造業	非金屬礦物製品製造業	基本金屬製造業	金屬製品製造業	電子零組件製造業	電腦、電子產品及學製造業	電力設備製造業	機械設備製造業	汽車及其零件製造業	其他運輸工具製造業
	工業區名稱												
東部區域	光華	0	0	0	38	0	1	0	0	1	0	0	0
	和平	0	0	0	5	0	0	0	0	0	0	0	0
	美崙	0	0	2	108	1	4	0	0	3	10	7	0
	豐樂	0	0	0	1	7	19	1	0	0	3	19	0
	東部小計	0	0	2	152	8	24	1	0	4	13	26	0
南部區域	大社	0	0	0	0	0	1	0	0	0	0	0	0
	大發	3	35	37	31	107	101	23	5	8	35	1	11
	仁武	0	0	3	5	2	8	0	0	3	3	0	2
	內埔	0	0	2	6	10	14	0	1	0	1	0	0
	台南科技	2	0	16	2	7	41	25	2	5	21	18	0
	民雄	4	7	17	5	8	32	3	0	6	33	7	0
	永安	0	0	0	0	31	0	3	0	0	4	1	2
	永康	11	1	15	4	17	24	3	3	5	11	10	4
	安平	6	4	69	9	15	63	8	3	17	40	22	10
	朴子	0	1	5	2	4	12	0	0	0	2	3	0
	官田	12	4	14	6	10	30	4	2	8	6	4	3
	林園	0	0	0	1	0	1	0	0	0	0	0	0
	屏東	2	3	7	2	2	26	5	0	4	4	11	7
	屏東	0	1	3	12	17	15	0	0	0	6	0	0
	新營	5	0	12	9	10	42	0	0	7	13	5	2
	義竹	0	0	1	0	0	0	0	0	0	0	3	3
	嘉太	0	1	9	5	9	13	0	0	0	8	5	2
鳳山	0	1	1	2	3	2	2	1	2	6	12	5	
頭橋	1	2	5	4	1	20	0	2	2	8	5	0	
臨海	2	9	16	38	37	117	13	3	14	57	6	23	
南部小計	48	69	232	143	290	562	89	22	81	258	113	74	
總計	107	217	790	508	585	1806	500	262	272	1166	321	141	

表 4-4 臺灣地區產業園區製造業各行業設廠家數一覽表(續 4)

單位：家

別區域	行業別	家具製造業	其他製造業	批發業	零售業	服務業	總計
	工業區名稱						
北部區域	土城	3	6	0	0	0	336
	大武崙	0	4	3	7	2	74
	大園	1	3	0	0	1	170
	中壢	2	10	43	2	6	590
	平鎮	0	2	1	0	0	129
	利澤	0	11	3	1	2	158
	林口	4	12	0	0	0	234
	桃幼	0	2	2	2	0	97
	新北	9	41	21	0	7	1,062
	新竹	0	1	0	0	0	68
	瑞芳	0	1	0	1	0	63
	樹林	2	0	4	0	0	95
	龍德	1	6	2	0	0	227
	龜山	3	8	0	0	0	206
	觀音	0	1	0	0	0	6
	北部小計	25	108	79	13	18	3,515
中部區域	大甲幼獅	1	3	0	0	0	233
	大里	0	1	2	0	0	280
	元長	0	0	0	0	0	29
	斗六	1	4	0	0	0	229
	台中	5	34	0	0	0	854
	台中關連	0	2	1	0	0	109
	田中	1	6	0	0	0	64
	全興	0	0	0	0	0	1
	竹山	1	4	0	0	2	52
	竹南	0	0	0	0	0	52
	社頭	0	0	1	0	0	23
	芳苑	4	1	0	0	0	105
	南崗	9	20	0	1	0	429
	埤頭	2	0	0	0	0	27
	雲林科技	1	5	1	0	1	107
	雲林離島	0	0	0	0	0	20
	彰濱	9	3	5	2	14	472
	福興	1	0	0	0	0	54
	銅鑼	3	0	0	0	0	78
	頭份	0	0	0	0	0	15
豐田	0	0	0	0	0	30	
	中部小計	38	83	10	3	17	3,263

表 4-4 臺灣地區產業園區製造業各行業設廠家數一覽表 (續 5)

單位：家

別區域	行業別	家具製造業	其他製造業	批發業	零售業	服務業	總計
	工業區名稱						
東部區域	光華	0	0	0	0	1	42
	和平	0	0	0	0	1	6
	美崙	0	0	1	0	1	155
	豐樂	2	2	14	0	2	85
	東部小計	2	2	15	1	4	288
南部區域	大社	0	1	0	0	0	11
	大發	7	14	46	0	0	583
	仁武	0	0	0	0	0	33
	內埔	4	2	0	0	0	61
	台南科技	5	11	1	0	3	204
	民雄	9	4	1	0	12	219
	永安	0	0	0	0	0	61
	永康	0	4	0	0	0	147
	安平	1	62	6	2	3	490
	朴子	1	0	0	0	0	40
	官田	0	2	1	0	0	166
	林園	0	1	0	0	0	27
	屏東	0	13	0	0	1	112
	屏南	5	1	0	0	0	86
	新營	3	6	6	1	0	164
	義竹	0	0	0	0	0	19
	嘉太	1	0	0	0	0	83
	鳳山	0	1	45	0	0	94
	頭橋	3	7	0	0	2	86
	臨海	3	4	15	0	12	457
南部小計	42	133	121	3	33	3,143	
總計		107	326	225	20	7	10,209

表 4-5 北部區域產業園區製造業各行業設廠家數比例表

單位：家

行業別	08.食品製造業	09.飲料製造業	10.菸草製造業	11.紡織業	12.成衣及服飾品業	13.皮革、毛皮及其製品製造業	14.木竹製品製造業	15.紙漿、紙及紙製品製造業
設廠家數	277	20	0	201	47	11	24	65
比例(%)	7.88%	0.57%	0.00%	5.72%	1.34%	0.31%	0.68%	1.85%
行業別	16.印刷及資料儲存媒體複製業	17.石油及煤製品製造業	18.化學材料製造業	19.化學製品製造業	20.藥品製造業	21.橡膠製品製造業	22.塑膠製品製造業	23.非金屬礦物製品製造業
設廠家數	78	16	56	164	35	54	250	89
比例(%)	2.22%	0.46%	1.59%	4.67%	1.00%	1.54%	7.11%	2.53%
行業別	24.基本金屬製造業	25.金屬製品製造業	26.電子零組件製造業	27.電腦、電子產品及光學製品製造業	28.電力設備製造業	29.機械設備製造業	30.汽車及其零件製造業	31.其他運輸工具製造業
設廠家數	116	565	352	179	145	430	71	24
比例(%)	3.30%	16.07%	10.01%	5.09%	4.13%	12.23%	2.02%	0.68%
行業別	32.家具製造業	33.其他製造業	45.批發業	47.零售業	96.服務業			總計
設廠家數	25	108	79	13	18			3,515
比例(%)	0.71%	3.07%	2.25%	0.37%	0.51%			100.00%



圖 4-2 北部區域產業園區製造業各行業設廠家數雪花片圖

北部區域產業園區設廠總家數為 3,515 家（參閱表 4-4），設廠家數最多的前五名行業（參表 4-5、圖 4-2）為金屬製品製造業（16.07%）、機械設備製造業（12.23%）、電子零組件製造業（10.01%）、食品製造業（7.88%）、塑膠製品製造業（7.11%）；前五名行業別大致與去年相同，僅第四名由食品製造業取代電腦、電子產品及光學製品製造業。今年各行業別設廠家數有增有減，但總體而言北部區域產業園區的設廠總家數較去年減少。

表 4-6 中部區域產業園區製造業各行業設廠家數比例表

單位：家

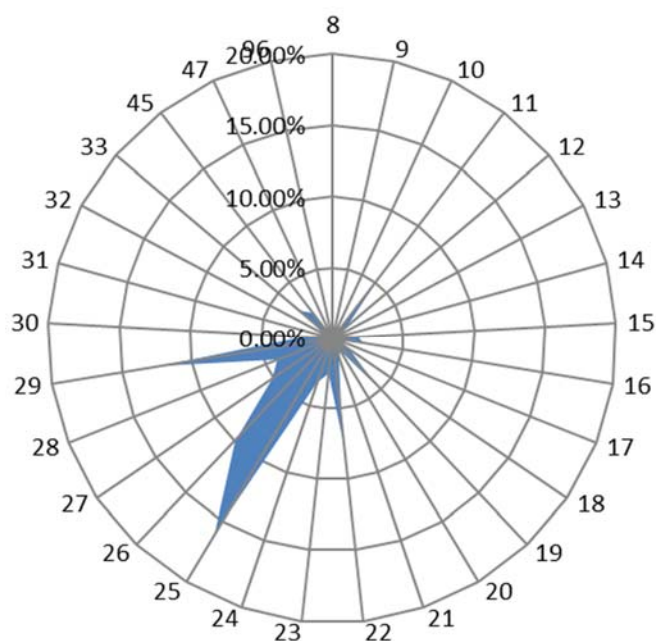
行業別	08. 食品製造業	09. 飲料製造業	10. 菸草製造業	11. 紡織業	12. 成衣及服飾品業	13. 皮革、毛皮及其製品製造業	14. 木竹製品製造業	15. 紙漿、紙及紙製品製造業
設廠家數	254	24	1	156	38	27	53	100
比例(%)	7.78%	0.74%	0.03%	4.78%	1.16%	0.83%	1.62%	3.06%
行業別	16. 印刷及資料儲存媒體複製業	17. 石油及煤製品製造業	18. 化學材料製造業	19. 化學製品製造業	20. 藥品製造業	21. 橡膠製品製造業	22. 塑膠製品製造業	23. 非金屬礦物製品製造業
設廠家數	35	33	118	121	24	94	306	122
比例(%)	1.07%	1.01%	3.62%	3.71%	0.74%	2.88%	9.38%	3.74%
行業別	24. 基本金屬製造業	25. 金屬製品製造業	26. 電子零組件製造業	27. 電腦、電子產品及光學製品製造業	28. 電力設備製造業	29. 機械設備製造業	30. 汽車及其零件製造業	31. 其他運輸工具製造業
設廠家數	171	655	58	61	42	465	111	43
比例(%)	5.24%	20.07%	1.78%	1.87%	1.29%	14.25%	3.40%	1.32%
行業別	32. 家具製造業	33. 其他製造業	45. 批發業	47. 零售業	96. 服務業			總計
設廠家數	38	83	10	3	17			3,263
比例(%)	1.16%	2.54%	0.31%	0.09%	0.52%			100.00%



圖 4-3 中部區域產業園區製造業各行業設廠家數雪花片圖

中部區域產業園區設廠總家數為 3,263 家（參閱表 4-4），設廠家數最多的前五名行業（參閱表 4-6、圖 4-3）為金屬製品製造業（20.07%）、機械設備製造業（14.25%）、塑膠製品製造業（9.38%）、食品製造業（7.78%）、基本金屬製造業（5.24%）；中部區域產業園區設廠總家數排名前五名與去年相同未有變動，而總家數較去年略為增加。

表 4-7 南部區域產業園區製造業各行業設廠家數比例表

單位：家

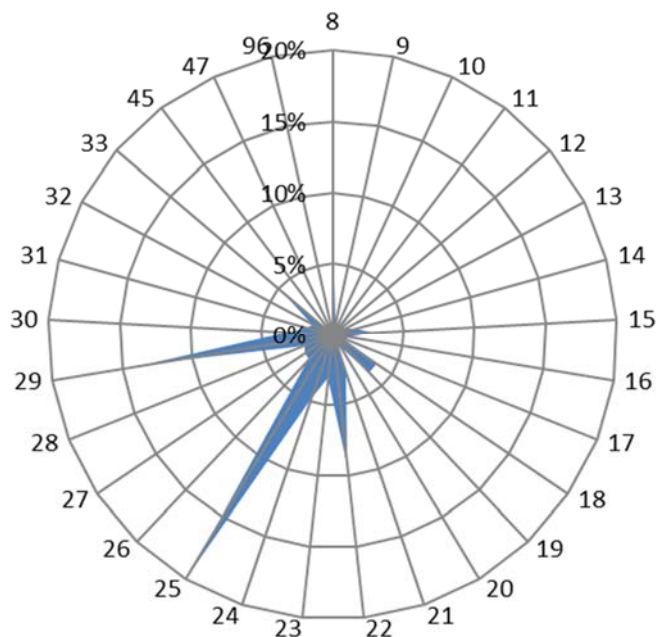
行業別	08.食品製造業	09.飲料製造業	10.菸草製造業	11.紡織業	12.成衣及服飾品業	13.皮革、毛皮及其製品製造業	14.木竹製品製造業	15.紙漿、紙及紙製品製造業
設廠家數	244	13	1	74	18	12	20	56
比例(%)	7.76%	0.41%	0.03%	2.35%	0.57%	0.38%	0.64%	1.78%
行業別	16.印刷及資料儲存媒體複製業	17.石油及煤製品製造業	18.化學材料製造業	19.化學製品製造業	20.藥品製造業	21.橡膠製品製造業	22.塑膠製品製造業	23.非金屬礦物製品製造業
設廠家數	66	34	140	152	48	69	232	143
比例(%)	2.10%	1.08%	4.45%	4.84%	1.53%	2.20%	7.38%	4.55%
行業別	24.基本金屬製造業	25.金屬製品製造業	26.電子零組件製造業	27.電腦、電子產品及光學製造業	28.電力設備製造業	29.機械設備製造業	30.汽車及其零件製造業	31.其他運輸工具製造業
設廠家數	290	562	89	22	81	258	113	74
比例(%)	9.23%	17.88%	2.83%	0.70%	2.58%	8.21%	3.60%	2.35%
行業別	32.家具製造業	33.其他製造業	45.批發業	47.零售業	96.服務業			總計
設廠家數	42	133	121	3	33			3,134
比例(%)	1.34%	4.23%	3.85%	0.10%	1.05%			100.00%



圖 4-4 南部區域產業園區製造業各行業設廠家數雪花片圖

南部區域產業園區設廠總家數為 3,134 (參閱表 4-4)，設廠家數最多的前五名行業 (參閱表 4-7、圖 4-4) 為金屬製品製造業 (17.88%)、基本金屬製造業 (9.23%)、機械設備製造業 (8.21%) 及食品製造業 (7.76%)、塑膠製品製造業 (7.38%)；南部區域產業園區設廠總家數排名前五名與去年相同未有變動，而總家數較去年略為減少。

表 4-8 東部區域產業園區製造業各行業設廠家數比例表

單位：家

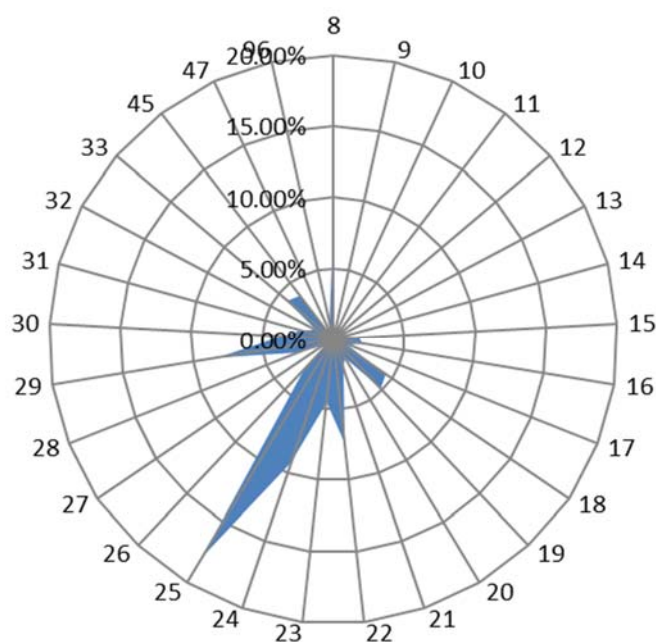
行業別	08.食品製造業	09.飲料製造業	10.菸草製造業	11.紡織業	12.成衣及服飾品業	13.皮革、毛皮及其製品製造業	14.木竹製品製造業	15.紙漿、紙及紙製品製造業
設廠家數	17	3	0	3	0	0	4	2
比例(%)	5.90%	1.04%	0.00%	1.04%	0.00%	0.00%	1.39%	0.69%
行業別	16.印刷及資料儲存複媒體業	17.石油及煤油製品製造業	18.化學材料製造業	19.化學製品製造業	20.藥品製造業	21.橡膠製品製造業	22.塑膠製品製造業	23.非金屬礦物製品製造業
設廠家數	1	1	1	2	0	0	2	152
比例(%)	0.35%	0.35%	0.35%	0.69%	0.00%	0.00%	0.69%	52.78%
行業別	24.基本金屬製造業	25.金屬製品製造業	26.電子組件製造業	27.電腦、電子產品及光學製品製造業	28.電力設備製造業	29.機械設備製造業	30.汽車及其零件製造業	31.其他運輸工具製造業
設廠家數	8	24	1	0	4	13	26	0
比例(%)	2.78%	8.33%	0.35%	0.00%	1.39%	4.51%	9.03%	0.00%
行業別	32.家具製造業	33.其他製造業	45.批發業	47.零售業	96.服務業			總計
設廠家數	2	2	15	1	4			288
比例(%)	0.69%	0.69%	5.21%	0.35%	1.39%			100.00%



圖 4-5 東部區域產業園區製造業各行業設廠家數雪花片圖

東部區域產業園區設廠總家數為 288 家（參閱表 4-4），設廠家數最多的前五名行業（參閱表 4-8、圖 4-5）為非金屬礦物製品製造業（52.78%）、汽車及其零件製造業（9.03%）、金屬製品製造業（8.33%）、食品製造業（5.90%）與批發業（5.21%）；前五名的行業別僅第五名由批發業取代機械設備製造業，其中因東部擁有豐富自然資源，因此東部產業園區設廠行業別向來以非金屬礦物製品製造業為主。

表 4-9 各區域產業園區製造業各行業設廠家數比例表

單位：%

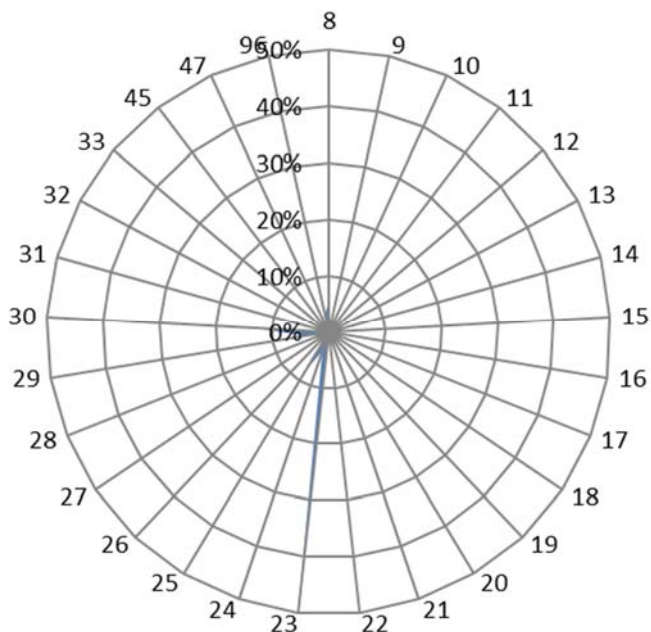
行業別	08. 食品製造業	09. 飲料製造業	10. 菸草製造業	11. 紡織業	12. 成衣及服飾品業	13. 皮革、毛皮及其製品製造業	14. 木竹製品製造業	15. 紙漿、紙及紙製品製造業
北部區域	7.88%	0.57%	0.00%	5.72%	1.34%	0.31%	0.68%	1.85%
中部區域	7.78%	0.74%	0.03%	4.78%	1.16%	0.83%	1.62%	3.06%
南部區域	7.76%	0.41%	0.03%	2.35%	0.57%	0.38%	0.64%	1.78%
東部區域	5.90%	1.04%	0.00%	1.04%	0.00%	0.00%	1.39%	0.69%
行業別	16. 印刷及資料儲存媒體複製業	17. 石油及煤製品製造業	18. 化學材料製造業	19. 化學製品製造業	20. 藥品製造業	21. 橡膠製品製造業	22. 塑膠製品製造業	23. 非金屬礦物製品製造業
北部區域	2.22%	0.46%	1.59%	4.67%	1.00%	1.54%	7.11%	2.53%
中部區域	1.07%	1.01%	3.62%	3.71%	0.74%	2.88%	9.38%	3.74%
南部區域	2.10%	1.08%	4.45%	4.84%	1.53%	2.20%	7.38%	4.55%
東部區域	0.35%	0.35%	0.35%	0.69%	0.00%	0.00%	0.69%	52.78%
行業別	24. 基本金屬製造業	25. 金屬製品製造業	26. 電子零組件製造業	27. 電腦、電子產品及光學製品製造業	28. 電力設備製造業	29. 機械設備製造業	30. 汽車及其零件製造業	31. 其他運輸工具製造業
北部區域	3.30%	16.07%	10.01%	5.09%	4.13%	12.23%	2.02%	0.68%
中部區域	5.24%	20.07%	1.78%	1.87%	1.29%	14.25%	3.40%	1.32%
南部區域	9.23%	17.88%	2.83%	0.70%	2.58%	8.21%	3.60%	2.35%
東部區域	2.78%	8.33%	0.35%	0.00%	1.39%	4.51%	9.03%	0.00%
行業別	32. 家具製造業	33. 其他製造業	45. 批發業	47. 零售業	96. 服務業			
北部區域	0.71%	3.07%	2.25%	0.37%	0.51%			
中部區域	1.16%	2.54%	0.31%	0.09%	0.52%			
南部區域	1.34%	4.23%	3.85%	0.10%	1.05%			
東部區域	0.69%	0.69%	5.21%	0.35%	1.39%			

以下將製造業 26 中分類行業以及批發業、零售業與服務業之設廠家數，分別以臺灣地區及北、中、南、東四區域予以分類（詳如表 4-9）並作一整合分析如下：

為探討各行業廠家數於區域間分布是否具極化現象，以各行業別設廠家數分析其分布於區域間比重，發現：(1)在各區域中均為前五名且亦為臺灣地區前五名之產業為食品製造業及金屬製品製造業，顯示該二行業別較無地域性差異，且為台灣產業園區重要發展的行業。(2)在各區域中列前五名但未列臺灣地區前五名者則為各區域特殊產業，分別是北部電子零組件製造業、中部基本金屬製造業、南部化學製品製造業及東部非金屬礦物製品製造業。(3)就各行業廠家數在各區域中的比例分析之：機械設備製造業集中在北部及中部；電子零組件製造業集中在北部；汽車及其零件製造業集中在南部及東部；非金屬礦物製品製造業集中在東部，其他區域相當。(4)今年各區域的設廠家數，北部與南部減少、中部與東部則有增加。

綜上，金屬製品製造業及機械設備製造業除為臺灣地區產業園區設廠家數最高的兩個行業外，在各區域亦為重要產業，金屬製品製造業以中南部為主要設廠區域，而機械設備製造業則由中部漸往北部移動，成為主要設廠區域；電腦、電子產品及光學製品製造業、基本金屬製造業、汽車及其零件製造業與非金屬礦物製品製造業因為各區域發展策略或自然資源導向等因素不同，而反映在各區域工業區內設廠家數即有差異。

（三） 產業園區各行業設廠面積組合分析

各行業用地面積反映資本的配置策略，資本集中於土地則可用於購置生產機具的資本自然減少，亦即固定成本（如廠房）比例過大時便影響到變動成本（如機械）的運用程度，也影響產業的升級、適應市場變動的能力等。此外，用地面積亦與行業特性有關，例如自動化作業的行業則需地面積大，反之則較小。以下分為臺灣地區、北部、中部、南部以及東部區域來探討各工業區、各行業設廠面積的差別，並統計如表 4-10～表 4-16，以及圖 4-6～圖 4-10。

臺灣地區產業園區內設廠總面積（參閱表 4-10）為 10,854.38 公頃。就行業別而言，設廠面積最大的前五名行業為基本金屬製造業 4,318.83 公頃，占 39.79%、化學材料製造業 1,354.26 公頃，占 12.48%、石油及煤製品製造業 1,033.57 公頃，占 9.52%、金屬製品製造業 669.18 公頃，占 6.17%、非金屬製品製造業 427.56 公頃，占 3.94%。這五項行業的設廠面積合計達 7,803.40 公頃，占臺灣地區設廠總面積的 71.89%，所占比例超過全臺七成。設廠面積最少的行業分別為零售業 3.33 公頃，占 0.03%、菸草業 7.91 公頃，占 0.07%、成衣及服飾品製造業 17.99 公頃，占 0.17%、皮革、毛皮及其製品製造業 21.93 公頃，占 0.20%、服務業 27.50 公頃，占 0.25%。

產業園區中設廠面積（參閱表 4-11）最多的前五個工業區為中區的台中港關連工業區（3,288.27 公頃）、中區的雲林離島工業區（1,646.28 公頃）、南區的高雄臨海工業區（1,381.26 公頃）、北區的中壢工業區（296.55 公頃）、中區的台中工業區（286.57 公頃）。前五名工業區設廠面積合計達 6,898.94 公頃，占臺灣地區設廠總面積的 63.56%。

表 4-10 臺灣地區產業園區製造業各行業設廠面積比例表

單位：公頃

行業別	08. 食品製造業	09. 飲料製造業	10. 菸草製造業	11. 紡織業	12. 成衣及服飾品業	13. 皮革、毛皮及其製品製造業	14. 木竹製品製造業	15. 紙漿、紙及紙製品製造業
設廠面積	421.12	53.70	7.91	297.88	17.99	21.93	33.26	115.53
比例(%)	3.88%	0.49%	0.07%	2.74%	0.17%	0.20%	0.31%	1.06%
行業別	16. 印刷及資料儲存媒體複製業	17. 石油及煤製品製造業	18. 化學材料製造業	19. 化學製品製造業	20. 藥品製造業	21. 橡膠製品製造業	22. 塑膠製品製造業	23. 非金屬礦物製品製造業
設廠面積	36.03	1033.57	1354.26	285.44	71.08	124.55	399.69	427.56
比例(%)	0.33%	9.52%	12.48%	2.63%	0.65%	1.15%	3.68%	3.94%
行業別	24. 基本金屬製造業	25. 金屬製品製造業	26. 電子零組件製造業	27. 電腦、電子產品及光學製品製造業	28. 電力設備製造業	29. 機械設備製造業	30. 汽車及其零件製造業	31. 其他運輸工具製造業
設廠面積	4318.83	669.18	288.74	82.35	133.41	319.22	125.37	171.17
比例(%)	39.79%	6.17%	2.66%	0.76%	1.23%	2.94%	1.15%	1.58%
行業別	32. 家具製造業	33. 其他製造業	45 批發業	47 零售業	96 服務業			總計
設廠面積	38.36	120.20	41.37	3.33	27.50			10854.38
比例(%)	0.35%	1.11%	0.38%	0.03%	0.25%			100.00%



圖 4-6 臺灣地區產業園區製造業各行業設廠面積雪花片圖

表 4-11 臺灣地區產業園區製造業各行業設廠面積一覽表

單位：公頃

區域別	行業別 工業區名稱	食品製造業	飲料製造業	菸草製造業	紡織業	成衣及服飾品製造業	皮革、毛皮及其製品製造業	木竹製品製造業	紙漿、紙及紙製品製造業	印刷及資材儲存媒體複製業
北部區域	土城	3.27	0.00	0.00	4.07	0.46	0.00	2.45	1.54	1.46
	大武崙	0.17	0.00	0.00	0.00	0.00	0.00	0.67	0.00	0.00
	大園	7.10	0.14	0.00	27.19	0.17	3.15	0.00	13.80	0.00
	中壢	33.05	0.10	0.00	23.02	1.15	0.00	0.63	1.62	0.31
	平鎮	3.14	0.00	0.00	4.60	0.00	0.00	0.00	4.27	0.34
	利澤	14.13	2.44	0.00	2.49	0.00	0.00	0.00	0.54	4.19
	林口	23.06	0.00	0.00	6.80	0.46	0.18	0.23	3.11	2.31
	桃幼	0.50	0.00	0.00	1.82	0.00	0.69	0.00	1.61	0.00
	新北	9.62	0.76	0.00	2.90	2.45	0.20	0.18	2.08	3.41
	新竹	1.32	0.00	0.00	0.00	0.00	0.00	0.00	1.68	0.00
	瑞芳	3.68	0.00	0.00	0.00	0.00	0.00	0.27	0.10	0.00
	樹林	0.37	0.00	0.00	2.10	0.00	0.00	0.79	0.84	0.00
	龍德	12.97	0.39	0.00	52.25	0.49	0.00	1.62	2.75	0.00
	龜山	6.34	4.57	0.00	13.46	1.72	0.00	0.00	2.02	0.00
	觀音	0.00	0.00	0.00	0.00	0.00	0.00	0.00	0.00	0.00
	北部小計	118.72	8.39	0.00	140.71	6.90	4.22	6.83	35.97	12.02
中部區域	大甲幼獅	0.00	0.00	0.00	0.00	0.00	0.00	0.00	0.00	0.00
	大里	0.00	0.00	0.00	0.00	0.00	0.00	0.00	0.00	0.00
	元長	5.18	0.00	0.00	0.00	0.58	0.67	0.45	0.22	0.00
	斗六	19.73	1.22	0.00	14.62	1.16	0.00	0.96	9.18	0.00
	台中	49.63	4.10	0.00	2.21	1.83	0.71	0.29	6.80	5.79
	台中港	12.66	0.00	0.00	1.58	0.26	0.80	0.62	3.23	0.13
	田中	1.58	0.00	0.00	5.74	2.01	0.00	0.00	1.08	0.00
	全興	0.00	0.00	0.00	0.20	0.00	0.00	0.00	0.00	0.00
	竹山	1.79	0.12	0.00	3.48	0.00	0.00	5.05	0.00	0.09
	竹南	0.00	0.00	0.00	0.00	0.00	0.00	0.00	0.00	0.00
	社頭	0.00	0.00	0.00	0.50	3.36	0.00	0.00	0.00	0.00
	芳苑	2.20	0.00	0.00	55.06	0.00	0.00	0.39	1.55	0.00
	南崗	23.10	0.33	0.28	2.75	0.30	1.54	4.23	20.79	1.22
	埤頭	4.79	1.18	0.00	0.59	0.00	0.00	0.10	0.00	0.00
	雲林科技	5.93	1.40	0.00	3.53	0.00	0.00	3.71	0.43	0.00
	雲林離島	3.01	0.00	0.00	0.00	0.00	0.00	0.00	0.00	0.00
	彰濱	0.00	0.00	0.00	0.00	0.00	0.00	0.00	0.00	0.00
	福興	2.77	0.00	0.00	2.02	0.18	3.28	0.43	0.29	0.00
	銅鑼	0.93	1.29	0.00	0.49	0.00	0.22	0.00	1.80	0.00
	頭份	0.00	0.00	0.00	11.54	0.00	0.00	0.00	0.00	3.18
豐田	15.45	0.87	0.00	0.17	0.00	0.00	1.51	0.00	0.98	
	中部小計	148.75	10.50	0.28	104.46	9.67	7.21	17.73	45.38	11.39

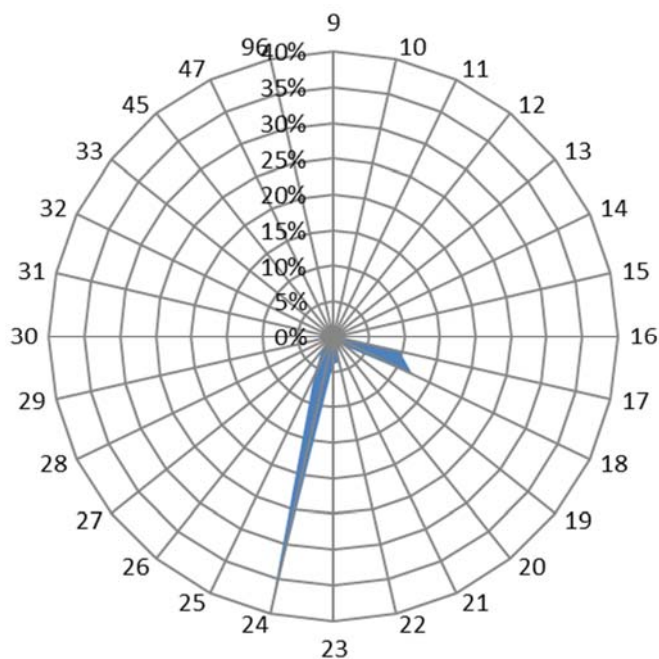
表 4-11 臺灣地區產業園區製造業各行業設廠面積一覽表 (續 1)

單位：公頃

區域別	行業別	食品製造業	飲料製造業	菸草製造業	紡織業	成衣及服飾品製造業	皮革、毛皮及其製品製造業	木竹製品製造業	紙漿、紙及紙製品製造業	印刷及資材儲存媒體複製業
	工業區名稱									
南部區域	大社	0.00	0.00	0.00	0.00	0.00	0.00	0.00	0.00	0.00
	大發	9.44	0.90	0.00	1.58	0.00	0.42	0.29	1.73	3.22
	仁武	0.45	0.00	0.00	0.00	0.00	0.27	0.00	0.00	0.09
	內埔	3.92	0.35	0.00	0.00	0.00	0.00	1.34	2.17	0.00
	台南科技	7.36	0.25	7.63	2.02	0.00	0.23	0.00	0.50	3.20
	民雄	13.01	29.10	0.00	0.83	0.00	0.00	1.20	6.91	0.48
	永安	4.29	0.00	0.00	2.50	0.00	0.00	2.19	3.75	0.00
	永康	7.75	0.00	0.00	4.77	0.00	0.16	0.00	0.00	1.98
	安平	0.00	0.00	0.00	0.00	0.00	0.00	0.00	0.00	0.00
	朴子	2.01	1.80	0.00	0.74	0.00	0.00	0.00	0.69	0.00
	官田	12.52	0.00	0.00	27.56	0.00	0.31	0.00	0.90	0.00
	林園	0.00	0.00	0.00	0.00	0.00	0.00	0.00	0.00	0.00
	屏東	5.49	0.20	0.00	0.16	0.00	0.65	0.00	1.27	0.00
	屏南	11.19	0.00	0.00	1.02	0.00	0.00	0.00	1.13	0.59
	新營	4.77	0.07	0.00	4.81	0.00	7.12	0.51	0.94	0.31
	義竹	3.89	0.00	0.00	0.00	0.00	0.00	0.00	0.82	0.00
	嘉太	3.27	0.00	0.00	5.71	0.00	0.00	0.25	0.00	0.00
	鳳山	0.76	0.00	0.00	0.08	0.00	0.00	0.00	0.00	0.09
	頭橋	12.73	1.76	0.00	0.00	1.17	1.23	0.78	6.01	0.14
臨海	22.53	0.00	0.00	0.18	0.25	0.13	1.74	7.20	2.43	
	南部小計	125.39	34.43	7.63	51.96	1.41	10.50	8.30	34.01	12.53
東部區域	光華	0.28	0.00	0.00	0.00	0.00	0.00	0.00	0.00	0.00
	和平	0.00	0.00	0.00	0.00	0.00	0.00	0.00	0.00	0.00
	美崙	27.39	0.31	0.00	0.68	0.00	0.00	0.00	0.00	0.00
	豐樂	0.58	0.08	0.00	0.09	0.00	0.00	0.39	0.16	0.08
		東部小計	28.25	0.38	0.00	0.76	0.00	0.00	0.39	0.16
	總計	421.12	53.70	7.91	297.88	17.99	21.93	33.26	115.53	36.03

表 4-11 臺灣地區產業園區製造業各行業設廠面積一覽表 (續 2)

單位：公頃

區域別	新行業別	石油及 煤製品 製造業	化學材 料製造 業	化學製 品製 造業	藥 品 製 造 業	橡 膠 製 品 製 造 業	塑 膠 製 品 製 造 業	非金屬 礦物製 造業	屬 本 金 屬 製 造 業	金 屬 製 品 製 造 業
	工業區名 稱									
北部區域	土城	0.17	0.40	2.63	1.55	0.34	4.96	2.92	2.49	13.70
	大武崙	0.12	0.35	0.67	0.16	0.05	0.50	3.13	1.73	3.02
	大園	0.18	12.50	12.77	1.33	0.66	1.75	1.14	3.36	5.79
	中壢	1.82	3.59	15.24	6.19	2.25	9.70	1.65	15.59	51.20
	平鎮	0.00	3.30	2.18	0.35	0.17	4.32	0.39	6.83	11.30
	利澤	0.00	3.96	5.81	0.40	2.01	4.00	7.42	1.49	7.75
	林口	0.85	0.13	2.84	0.00	0.53	38.99	0.41	2.12	8.58
	桃幼	0.00	0.30	2.61	0.13	0.00	4.97	0.88	4.85	6.36
	新北	0.15	0.19	1.38	0.15	1.77	7.06	0.77	2.18	15.70
	新竹	0.00	0.00	2.48	2.50	2.85	2.59	0.99	0.00	7.46
	瑞芳	0.00	0.00	0.91	0.00	1.94	0.52	1.31	0.00	2.27
	樹林	0.33	0.00	0.02	0.00	0.37	2.50	0.00	1.25	2.97
	龍德	2.32	1.32	3.25	1.40	0.56	3.78	18.38	12.33	17.07
	龜山	0.00	1.30	4.30	3.19	0.00	2.95	0.00	2.78	8.61
	觀音	0.00	0.75	0.54	1.52	0.50	0.00	0.00	0.00	0.00
	北部小計	5.95	28.09	57.63	18.88	13.99	88.57	39.39	57.01	161.80
中部區域	大甲幼獅	0.00	0.00	0.00	0.00	0.00	0.00	0.00	0.00	0.00
	大里	0.00	0.00	0.00	0.00	0.00	0.00	0.00	0.00	0.00
	元長	0.00	0.23	0.00	0.00	0.00	1.65	0.77	0.60	1.17
	斗六	1.35	5.16	4.44	0.57	4.34	7.53	11.99	9.69	16.14
	台中	0.00	3.68	10.56	1.53	2.28	26.69	7.54	6.57	50.35
	台中港	0.00	0.38	0.00	0.00	0.34	13.16	24.81	3207.01	7.89
	田中	0.00	0.00	0.13	0.34	1.17	4.60	0.00	0.25	0.61
	全興	0.00	0.00	0.00	0.00	0.00	0.00	0.00	0.00	0.00
	竹山	0.00	0.27	0.00	0.00	0.00	0.00	0.00	0.00	1.09
	竹南	0.00	0.00	0.00	0.00	0.00	0.00	0.00	0.00	0.00
	社頭	0.00	0.00	0.00	0.00	0.00	0.00	0.00	0.00	0.00
	芳苑	0.51	2.42	0.58	0.00	0.52	18.59	0.38	1.33	4.37
	南崗	4.62	8.79	12.71	3.99	25.53	19.67	11.91	26.54	25.91
	埤頭	0.00	0.00	0.00	0.00	0.00	3.25	0.00	0.00	3.12
	雲林科技	0.00	12.64	15.74	0.87	16.48	4.85	40.40	21.64	42.95
	雲林離島	794.64	810.55	6.76	0.00	0.00	0.00	0.00	0.00	24.72
	彰濱	0.00	0.00	0.00	0.00	0.00	0.00	0.00	0.00	0.00
	福興	0.00	0.00	1.59	0.00	7.38	2.05	0.02	0.34	6.97
	銅鑼	0.53	0.56	2.67	0.00	1.36	9.99	2.55	1.97	4.14
頭份	0.00	37.99	0.00	0.00	0.00	10.24	0.00	3.10	0.47	
豐田	0.00	0.00	0.56	0.97	0.00	3.83	0.00	1.11	2.07	
	中部小計	801.67	882.66	55.74	8.27	59.41	126.10	100.37	3280.14	191.99

表 4-11 臺灣地區產業園區製造業各行業設廠面積一覽表 (續 3)

單位：公頃

區域別	行業別	石油及煤 製品製造 業	化學材料 製造業	化學製品 製造業	藥品製造 業	橡膠製品 製造業	塑膠製品 製造業	非金屬礦 物製品製 造業	基本金屬 製造業	金屬製品 製造業
	工業區名 稱									
南部區域	大社	13.27	65.43	0.00	0.00	0.00	0.00	0.00	0.00	2.58
	大發	3.26	41.86	47.80	1.27	8.16	9.09	19.02	33.91	37.21
	仁武	0.50	4.35	0.00	0.00	0.00	1.96	2.46	1.25	3.55
	內埔	0.00	2.48	1.23	0.00	0.00	1.07	22.41	26.33	6.84
	台南科技	0.00	4.75	15.75	0.69	0.00	13.65	1.26	7.13	34.68
	民雄	8.28	5.73	15.90	1.97	2.02	6.16	15.76	3.56	18.43
	永安	0.51	0.00	11.76	0.00	0.00	0.00	0.00	29.19	0.00
	永康	0.00	0.00	3.51	4.49	0.29	6.17	2.06	9.49	7.37
	安平	0.00	0.00	0.00	0.00	0.00	0.00	0.00	0.00	0.00
	朴子	0.00	0.00	0.10	0.00	0.28	2.25	1.11	1.17	3.18
	官田	1.01	3.39	2.57	12.01	1.23	8.35	2.87	11.12	32.15
	林園	4.49	252.00	13.86	0.00	0.00	0.00	2.28	0.00	5.51
	屏東	0.00	0.43	0.98	0.69	0.73	1.38	0.66	3.97	6.82
	屏南	1.19	29.00	6.16	0.00	0.65	1.12	24.42	47.70	30.80
	新營	0.40	4.02	0.83	3.04	0.00	4.49	5.65	20.15	6.98
	義竹	0.00	2.03	0.92	0.00	0.00	0.22	0.00	0.00	0.00
	嘉太	0.14	3.33	4.51	0.00	0.38	4.68	2.99	6.30	6.92
	鳳山	0.00	0.00	0.01	0.00	0.07	0.10	0.18	0.23	0.23
頭橋	0.00	0.22	1.66	2.34	1.19	2.17	2.27	0.43	24.99	
臨海	192.54	24.29	24.77	0.31	1.52	6.86	50.73	778.39	83.80	
	南部小計	225.60	443.33	152.31	26.81	16.52	69.72	156.14	980.32	312.05
東部區域	光華	0.00	0.00	0.00	0.00	0.00	0.00	15.03	0.00	0.42
	和平	0.00	0.00	0.00	0.00	0.00	0.00	58.23	0.00	0.00
	美崙	0.35	0.18	0.18	0.00	0.00	0.37	58.21	0.25	0.62
	豐樂	0.00	0.00	0.12	0.00	0.00	0.00	0.18	1.10	2.31
	東部小計	0.35	0.18	0.30	0.00	0.00	0.37	131.66	1.36	3.35
總計		1033.57	1354.26	265.98	53.96	89.91	284.76	427.56	4318.83	669.18

表 4-11 臺灣地區產業園區製造業各行業設廠面積一覽表 (續 4)

單位：公頃

區域別	行業別	電子零件製造業	電腦、電子產品及光學製品製造業	電力設備製造業	機械設備製造業	汽車及其零件製造業	其他運輸工具製造業	家具製造業	其他製造業	批發業
	工業區名稱									
北部區域	土城	7.65	3.86	2.75	5.17	1.62	1.51	0.43	0.50	0.00
	大武崙	0.99	0.37	0.00	1.14	0.49	0.00	0.00	0.93	0.46
	大園	33.02	0.00	17.52	2.11	0.00	0.00	1.35	1.03	0.00
	中壢	41.50	8.08	20.42	22.17	12.73	0.00	1.29	6.93	10.18
	平鎮	10.88	0.82	1.87	7.23	1.02	0.28	0.00	0.70	0.66
	利澤	38.44	4.11	8.49	8.54	7.23	0.00	0.00	15.99	0.79
	林口	3.86	4.87	12.36	6.34	0.37	0.00	1.63	10.07	0.00
	桃幼	0.69	0.02	1.47	6.17	0.58	0.00	0.00	0.12	0.00
	新北	4.33	8.68	4.72	7.44	0.97	0.62	1.44	3.40	1.33
	新竹	11.36	1.15	1.90	1.48	2.49	0.00	0.00	5.48	0.00
	瑞芳	1.59	0.00	0.18	2.53	0.93	0.72	0.00	0.31	0.00
	樹林	0.62	0.00	0.10	0.09	0.22	0.00	0.03	0.00	0.20
	龍德	1.82	0.27	8.17	14.29	0.77	1.47	0.18	2.95	1.30
	龜山	22.84	21.54	0.24	4.69	3.45	1.06	0.54	2.78	0.00
	觀音	0.00	0.00	0.00	0.00	0.00	0.00	0.00	0.00	0.00
	北部小計	179.59	53.76	80.18	89.41	32.89	5.65	6.89	51.19	14.93
中部區域	大甲幼獅	0.00	0.00	0.00	0.00	0.00	0.00	0.00	0.00	0.00
	大里	0.00	0.00	0.00	0.00	0.00	0.00	0.00	0.00	0.00
	元長	1.04	0.00	0.00	0.99	0.00	0.00	0.00	0.00	0.00
	斗六	0.00	0.17	0.58	6.54	0.55	0.14	0.18	1.13	0.00
	台中	6.08	10.46	2.34	59.12	16.96	1.52	2.50	7.03	0.00
	台中港關連	0.12	0.16	0.37	6.17	0.89	6.80	0.00	0.80	0.10
	田中	0.00	0.00	0.00	1.39	0.00	0.00	0.30	2.52	0.00
	全興	0.00	0.00	0.00	0.00	0.00	0.00	0.00	0.00	0.00
	竹山	0.00	0.05	0.19	0.00	0.71	0.00	0.27	0.75	0.00
	竹南	0.00	0.00	0.00	0.00	0.00	0.00	0.00	0.00	0.00
	社頭	0.00	0.00	0.00	0.00	0.00	0.00	0.00	0.00	0.26
	芳苑	0.17	0.00	0.00	0.11	5.28	0.00	3.04	0.17	0.00
	南崗	7.73	4.19	2.23	16.37	9.21	1.21	2.56	7.87	0.00
	埤頭	0.00	0.00	0.00	0.00	0.00	0.00	0.78	0.00	0.00
	雲林科技	13.67	0.00	5.02	11.53	1.33	0.00	0.32	4.16	0.87
	雲林離島	6.61	0.00	0.00	0.00	0.00	0.00	0.00	0.00	0.00
	彰濱	0.00	0.00	0.00	0.00	0.00	0.00	0.00	0.00	0.00
	福興	0.94	0.00	0.00	1.24	0.08	2.46	0.36	0.00	0.00
	銅鑼	0.00	1.71	0.00	1.53	1.60	0.00	1.48	0.00	0.00
頭份	6.24	0.00	0.00	0.00	0.00	0.00	0.00	0.00	0.00	
豐田	0.36	0.00	0.00	1.26	0.30	0.00	0.00	0.00	0.00	
	中部小計	42.97	16.73	10.72	106.25	36.90	12.14	11.78	24.42	1.24

表 4-11 臺灣地區產業園區製造業各行業設廠面積一覽表 (續 5)

單位：公頃

區域別	行業別	電子零組件製造業	電腦、電子產品及光學製品製造業	電力設備製造業	機械設備製造業	汽車及其零件製造業	其他運輸工具製造業	家具製造業	其他製造業	批發零售業
	工業區名稱									
南部區域	大社	0.00	0.00	0.00	0.00	0.00	0.00	0.00	11.84	0.00
	大發	10.00	2.37	10.72	10.30	0.60	4.90	3.20	7.36	10.63
	仁武	0.00	0.00	0.88	1.09	0.00	0.51	0.00	0.00	0.00
	內埔	0.00	1.04	0.00	0.46	0.00	0.00	1.28	1.52	0.00
	台南科技	43.15	4.86	3.95	16.11	14.65	0.00	2.78	4.87	1.75
	民雄	1.87	0.00	2.75	16.10	4.85	0.00	3.71	1.78	0.28
	永安	0.86	0.00	0.00	1.01	0.71	3.65	0.00	0.00	0.00
	永康	0.63	0.57	0.95	4.66	4.29	1.58	0.00	1.63	0.00
	安平	0.00	0.00	0.00	0.00	0.00	0.00	0.00	0.00	0.00
	朴子	0.00	0.00	0.00	0.48	0.58	0.00	0.64	0.00	0.00
	官田	2.27	2.14	10.28	2.79	2.37	3.50	0.00	2.29	0.45
	林園	0.00	0.00	0.00	0.00	0.00	0.00	0.00	2.84	0.00
	屏東	0.93	0.00	0.95	0.96	10.17	1.70	0.00	3.18	0.00
	屏南	0.00	0.00	0.00	4.94	0.00	0.00	4.26	0.20	0.00
	新營	0.00	0.00	5.99	22.54	1.48	1.63	0.60	1.04	1.00
	義竹	0.00	0.00	0.00	0.00	0.85	3.53	0.00	0.00	0.00
	嘉太	0.00	0.00	0.00	5.80	2.73	0.80	0.66	0.00	0.00
鳳山	0.08	0.08	0.09	0.46	0.92	0.40	0.00	0.04	3.31	
頭橋	0.00	0.34	0.86	3.14	3.23	0.00	1.18	4.70	0.00	
臨海	6.15	0.47	3.63	30.05	1.44	131.20	1.20	1.15	6.00	
	南部小計	65.95	11.86	41.04	120.88	48.87	153.38	19.51	44.44	23.43
東部區域	光華	0.00	0.00	0.29	0.00	0.00	0.00	0.00	0.00	0.00
	和平	0.00	0.00	0.00	0.00	0.00	0.00	0.00	0.00	0.00
	美崙	0.00	0.00	1.19	2.46	3.40	0.00	0.00	0.00	0.04
	豐樂	0.24	0.00	0.00	0.22	3.31	0.00	0.17	0.14	1.73
	東部小計	0.24	0.00	1.47	2.68	6.71	0.00	0.17	0.14	1.78
總計		288.74	82.35	133.41	319.22	125.37	171.17	38.36	120.20	41.37

表 4-11 臺灣地區產業園區製造業各行業設廠面積一覽表 (續 6)

單位：公頃

區域別	行業別	零售業	服務業	總計	區域別	行業別	零售業	服務業	總計
	工業區名稱					工業區名稱			
北部區域	土城	0.00	0.00	65.88	南部區域	大社	0.00	0.00	93.13
	大武崙	1.02	0.37	16.34		大發	0.00	0.00	279.23
	大園	0.00	0.35	146.43		仁武	0.00	0.00	17.35
	中壢	0.57	5.58	296.55		內埔	0.00	0.00	72.44
	平鎮	0.00	0.00	64.64		台南科技	0.00	6.06	197.29
	利澤	0.16	0.76	141.14		民雄	0.00	6.57	167.25
	林口	0.00	0.00	130.10		永安	0.00	0.00	60.41
	桃幼	0.42	0.00	34.19		永康	0.00	0.00	62.35
	新北	0.00	0.49	84.38		安平	0.00	0.00	0.01
	新竹	0.00	0.00	45.74		朴子	0.00	0.00	15.03
	瑞芳	0.20	0.00	17.47		官田	0.00	0.00	142.08
	樹林	0.00	0.00	12.78		林園	0.00	0.00	280.98
	龍德	0.00	0.00	162.10		屏東	0.00	0.23	41.54
	龜山	0.00	0.00	108.39		屏南	0.00	0.00	164.39
	觀音	0.00	0.00	3.30		新營	0.48	0.00	98.86
	北部小計	2.37	7.53	1329.44		義竹	0.00	0.00	12.25
中部區域	大甲幼獅	0.00	0.00	0.01	嘉太	0.00	0.00	48.47	
	大里	0.00	0.00	0.00	鳳山	0.00	0.00	7.12	
	元長	0.00	0.00	13.54	頭橋	0.00	1.26	73.79	
	斗六	0.00	0.00	117.37	臨海	0.00	2.31	1381.26	
	台中	0.00	0.00	286.57	南部小計	0.48	16.43	3215.23	
	台中港關連	0.00	0.00	3288.27	東部區域	光華	0.00	0.26	16.28
	田中	0.00	0.00	21.70		和平	0.19	0.00	58.43
	全興	0.00	0.00	0.20		美崙	0.00	0.36	96.00
	竹山	0.00	0.52	14.39		豐樂	0.00	0.40	11.30
	竹南	0.00	0.00	0.01		東部小計	0.19	1.02	182.01
	社頭	0.00	0.00	4.12	總計	3.33	27.50	10854.38	
	芳苑	0.00	0.00	96.69					
	南崗	0.28	0.00	245.84					
	埤頭	0.00	0.00	13.81					
	雲林科技	0.00	2.00	209.45					
	雲林離島	0.00	0.00	1646.28					
	彰濱	0.00	0.00	0.00					
	福興	0.00	0.00	32.41					
	銅鑼	0.00	0.00	34.83					
	頭份	0.00	0.00	72.75					
	豐田	0.00	0.00	29.45					
	中部小計	0.28	2.52	6127.69					

表 4-12 北部區域產業園區製造業各行業設廠面積比例表

單位：公頃

行業別	08. 食品製造業	09. 飲料製造業	10. 菸草製造業	11. 紡織業	12. 成衣及服飾品業	13. 皮革、毛皮及其製品製造業	14. 木竹製品製造業	15. 紙漿、紙及紙製品製造業
設廠面積	118.72	8.39	0.00	140.71	6.90	4.22	6.83	35.97
比例(%)	8.93%	0.63%	0.00%	10.58%	0.52%	0.32%	0.51%	2.71%
行業別	16. 印刷及資料儲存媒體複製業	17. 石油及煤製品製造業	18. 化學材料製造業	19. 化學製品製造業	20. 藥品製造業	21. 橡膠製品製造業	22. 塑膠製品製造業	23. 非金屬礦物製品製造業
設廠面積	12.02	5.95	28.09	57.63	18.88	13.99	88.57	39.39
比例(%)	0.90%	0.45%	2.11%	4.34%	1.42%	1.05%	6.66%	2.96%
行業別	24. 基本金屬製造業	25. 金屬製品製造業	26. 電子零組件製造業	27. 電腦、電子產品及光學製品製造業	28. 電力設備製造業	29. 機械設備製造業	30. 汽車及其零件製造業	31. 其他運輸工具製造業
設廠面積	57.01	161.80	179.59	53.76	80.18	89.41	32.89	5.65
比例(%)	4.29%	12.17%	13.51%	4.04%	6.03%	6.73%	2.47%	0.43%
行業別	32. 家具製造業	33. 其他製造業	45. 批發業	47. 零售業	96. 服務業			總計
設廠面積	6.89	51.19	14.93	2.37	7.53			1,329.44
比例(%)	0.52%	3.85%	1.12%	0.18%	0.57%			100.00%



圖 4-7 北部區域產業園區製造業各行業設廠面積雪花片圖

北部區域產業園區設廠總面積為 1,329.44 公頃（參閱表 4-11），設廠面積最大的前五名行業（參閱表 4-12、圖 4-7）為電子零組件製造業（13.51%）、金屬製品製造業（12.17%）、紡織業（10.58%）、機械設備製造業（6.73%）、食品製造業（8.93%），前五名的行業共占北部產業園區設廠總面積 51.92%。

表 4-13 中部區域產業園區製造業各行業設廠面積比例表

單位：公頃

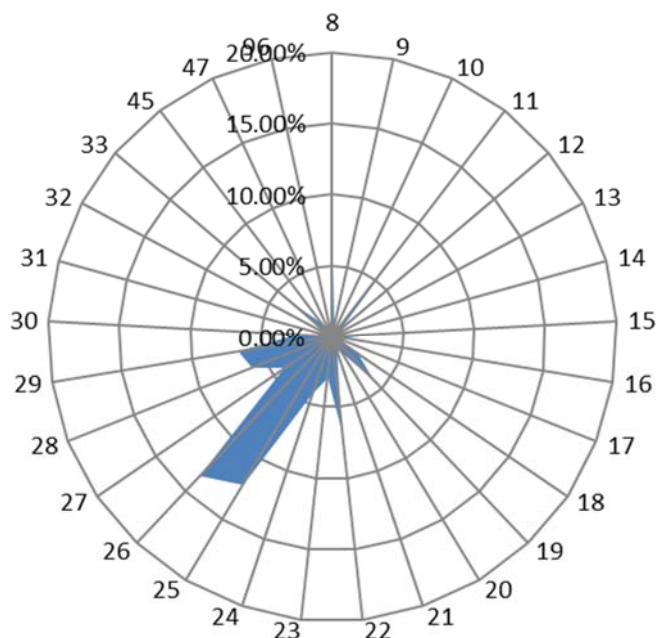
行業別	08. 食品製造業	09. 飲料製造業	10. 菸草製造業	11. 紡織業	12. 成衣及服飾品業	13. 皮革、毛皮及其製品製造業	14. 木竹製品製造業	15. 紙漿、紙及紙製品製造業
設廠面積	148.75	10.50	0.28	104.46	9.67	7.21	17.73	45.38
比例(%)	2.43%	0.17%	0.00%	1.70%	0.16%	0.12%	0.29%	0.74%
行業別	16. 印刷及資料儲存媒體複製業	17. 石油及煤製品製造業	18. 化學材料製造業	19. 化學製品製造業	20. 藥品製造業	21. 橡膠製品製造業	22. 塑膠製品製造業	23. 非金屬礦物製品製造業
設廠面積	11.39	801.67	882.66	55.74	8.27	59.41	126.10	100.37
比例(%)	0.19%	13.08%	14.40%	0.91%	0.13%	0.97%	2.06%	1.64%
行業別	24. 基本金屬製造業	25. 金屬製品製造業	26. 電子零組件製造業	27. 電腦、電子產品及光學製品製造業	28. 電力設備製造業	29. 機械設備製造業	30. 汽車及其零件製造業	31. 其他運輸工具製造業
設廠面積	3280.14	191.99	42.97	16.73	10.72	106.25	36.90	12.14
比例(%)	53.53%	3.13%	0.70%	0.27%	0.18%	1.73%	0.60%	0.20%
行業別	32. 家具製造業	33. 其他製造業	45. 批發業	47. 零售業	96. 服務業			總計
設廠面積	11.78	24.42	1.24	0.28	2.52			6,127.69
比例(%)	0.19%	0.40%	0.02%	0.00%	0.04%			100.00%



圖 4-8 中部區域產業園區製造業各行業設廠面積雪花片圖

中部區域產業園區設廠總面積為 6,127.69 公頃(參閱表 4-11)，設廠面積最大的前五名行業(參閱表 4-13、圖 4-8)為基本金屬製造業(53.53%)、化學材料製造業(14.40%)、石油及煤製品製造業(13.08%)、金屬製品製造業(3.13%)、食品製造業(2.43%)；前五名行業設廠面積共計 5,305.21，為中區總設廠面積 86.58%。

表 4-14 南部區域產業園區製造業各行業設廠面積比例表

單位：公頃

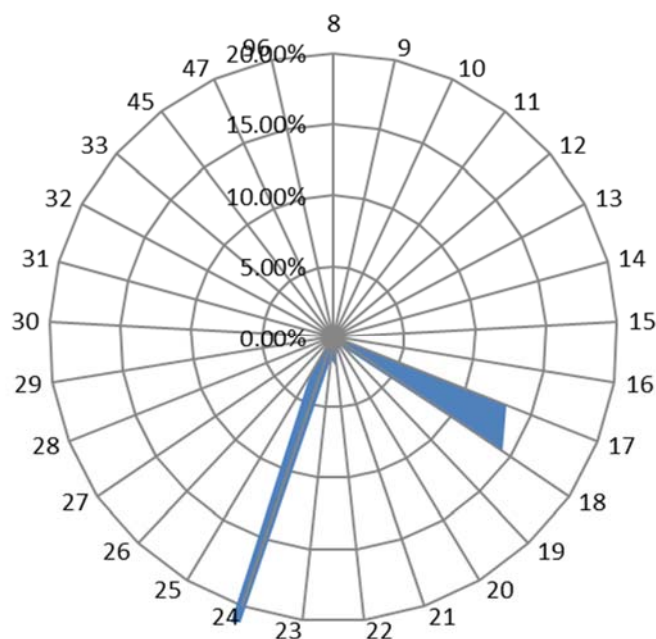
行業別	08. 食品製造業	09. 飲料製造業	10. 菸草製造業	11. 紡織業	12. 成衣及服飾品業	13. 皮革、毛皮及其製品製造業	14. 木竹製品製造業	15. 紙漿、紙及紙製品製造業
設廠面積	125.39	34.43	7.63	51.96	1.41	10.50	8.30	34.01
比例(%)	3.90%	1.07%	0.24%	1.62%	0.04%	0.33%	0.26%	1.06%
行業別	16. 印刷及資料儲存媒體複製業	17. 石油及煤製品製造業	18. 化學材料製造業	19. 化學製品製造業	20. 藥品製造業	21. 橡膠製品製造業	22. 塑膠製品製造業	23. 非金屬礦物製品製造業
設廠面積	12.53	225.60	443.33	152.31	26.81	16.52	69.72	156.14
比例(%)	0.39%	7.02%	13.79%	4.74%	0.83%	0.51%	2.17%	4.86%
行業別	24. 基本金屬製造業	25. 金屬製品製造業	26. 電子組件製造業	27. 電腦、電子產品及光學製品製造業	28. 電力設備製造業	29. 機械設備製造業	30. 汽車及其零件製造業	31. 其他運輸工具製造業
設廠面積	980.32	312.05	65.95	11.86	41.04	120.88	48.87	153.38
比例(%)	30.49%	9.71%	2.05%	0.37%	1.28%	3.76%	1.52%	4.77%
行業別	32. 家具製造業	33. 其他製造業	45. 批發業	47. 零售業	96. 服務業			總計
設廠面積	19.51	44.44	23.43	0.48	16.43			3,215.23
比例(%)	0.61%	1.38%	0.73%	0.01%	0.51%			100.00%



圖 4-9 南部區域產業園區製造業各行業設廠面積雪花片圖

南部區域產業園區設廠總面積為 3,215,23 公頃（參閱表 4-11），設廠面積最大的前五名行業（參閱表 4-14、圖 4-9）為基本金屬製造業（30.49%）、化學材料製造業（13.79%）、金屬製品製造業（9.71%）、石油及煤製品製造業（7.02%）、非金屬礦物製品製造業（4.86%）。前五名行業設廠面積共計 2,117.45，為南區總設廠面積 65.86%。

表 4-15 東部區域產業園區製造業各行業設廠面積比例表

單位：公頃

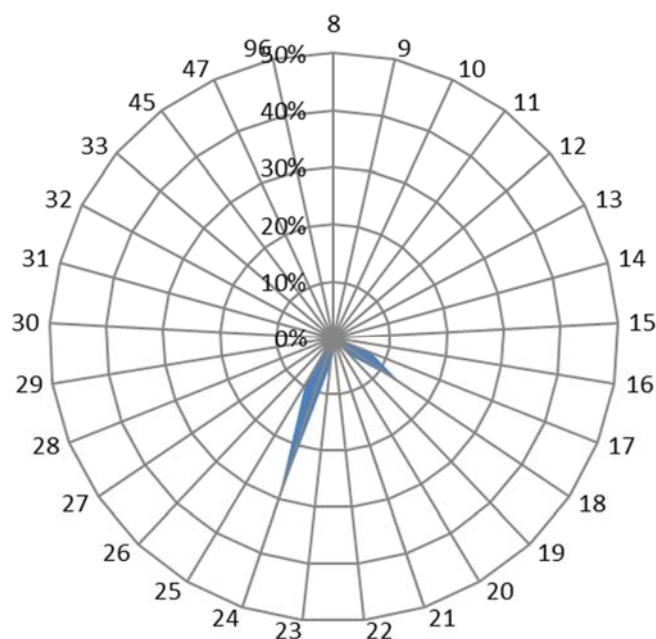
行業別	08. 食品製造業	09. 飲料製造業	10. 菸草製造業	11. 紡織業	12. 成衣及服飾品業	13. 皮革、毛皮及其製品製造業	14. 木竹製品製造業	15. 紙漿、紙及紙製品製造業
設廠面積	28.25	0.38	0.00	0.76	0.00	0.00	0.39	0.16
比例(%)	15.52%	0.21%	0.00%	0.42%	0.00%	0.00%	0.22%	0.09%
行業別	16. 印刷及資料儲存媒體複製業	17. 石油及煤製品製造業	18. 化學材料製造業	19. 化學製品製造業	20. 藥品製造業	21. 橡膠製品製造業	22. 塑膠製品製造業	23. 非金屬礦物製品製造業
設廠面積	0.08	0.35	0.18	0.30	0.00	0.00	0.37	131.66
比例(%)	0.04%	0.19%	0.10%	0.16%	0.00%	0.00%	0.20%	72.33%
行業別	24. 基本金屬製造業	25. 金屬製品製造業	26. 電子組件製造業	27. 電腦、電子產品及光學製品製造業	28. 電力設備製造業	29. 機械設備製造業	30. 汽車及其零件製造業	31. 其他運輸工具製造業
設廠面積	1.36	3.35	0.24	0.00	1.47	2.68	6.71	0.00
比例(%)	0.75%	1.84%	0.13%	0.00%	0.81%	1.47%	3.69%	0.00%
行業別	32. 家具製造業	33. 其他製造業	45. 批發業	47. 零售業	96. 服務業			總計
設廠面積	0.17	0.14	1.78	0.19	1.02			182.01
比例(%)	0.10%	0.08%	0.98%	0.11%	0.56%			100.00%



圖 4-10 東部區域產業園區製造業各行業設廠面積雪花片圖

東部區域產業園區設廠總面積為 182.01 公頃（參閱表 4-11），設廠面積最大的前五名行業（參閱表 4-15、圖 4-10）為非金屬礦物製品製造業（72.33%）、食品製造業（15.52%）、汽車及其零件製造業（3.69%）、金屬製品製造業（1.84%）、機械設備製造業（1.47%）。非金屬礦物製品製造業維持第一名，係因東部區域為非金屬業原料產地，廠商就近設廠。

表 4-16 各區域產業園區製造業各行業設廠面積比例表

單位：%

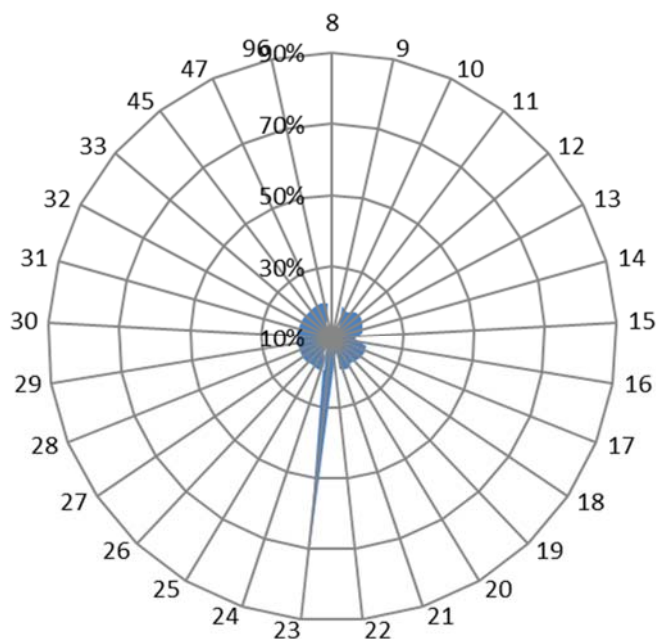
行業別	08.食品製造業	09.飲料製造業	10.菸草製造業	11.紡織業	12.成衣及服飾品業	13.皮革、毛皮及其製品製造業	14.木竹製品製造業	15.紙漿、紙及紙製品製造業
北部區域	8.93%	0.63%	0.00%	10.58%	0.52%	0.32%	0.51%	2.71%
中部區域	2.43%	0.17%	0.00%	1.70%	0.16%	0.12%	0.29%	0.74%
南部區域	3.90%	1.07%	0.24%	1.62%	0.04%	0.33%	0.26%	1.06%
東部區域	15.52%	0.21%	0.00%	0.42%	0.00%	0.00%	0.22%	0.09%
行業別	16.印刷及資料儲存媒體複製業	17.石油及煤製品製造業	18.化學材料製造業	19.化學製品製造業	20.藥品製造業	21.橡膠製品製造業	22.塑膠製品製造業	23.非金屬礦物製品製造業
北部區域	0.90%	0.45%	2.11%	4.34%	1.42%	1.05%	6.66%	2.96%
中部區域	0.19%	13.08%	14.40%	0.91%	0.13%	0.97%	2.06%	1.64%
南部區域	0.39%	7.02%	13.79%	4.74%	0.83%	0.51%	2.17%	4.86%
東部區域	0.04%	0.19%	0.10%	0.16%	0.00%	0.00%	0.20%	72.33%
行業別	24.基本金屬製造業	25.金屬製品製造業	26.電子零組件製造業	27.電腦、電子產品及光學製品製造業	28.電力設備製造業	29.機械設備製造業	30.汽車及其零件製造業	31.其他運輸工具製造業
北部區域	4.29%	12.17%	13.51%	4.04%	6.03%	6.73%	2.47%	0.43%
中部區域	53.53%	3.13%	0.70%	0.27%	0.18%	1.73%	0.60%	0.20%
南部區域	30.49%	9.71%	2.05%	0.37%	1.28%	3.76%	1.52%	4.77%
東部區域	0.75%	1.84%	0.13%	0.00%	0.81%	1.47%	3.69%	0.00%
行業別	32.家具製造業	33.其他製造業	45.批發業	47.零售業	96.服務業			
北部區域	0.52%	3.85%	1.12%	0.18%	0.57%			
中部區域	0.19%	0.40%	0.02%	0.00%	0.04%			
南部區域	0.61%	1.38%	0.73%	0.01%	0.51%			
東部區域	0.10%	0.08%	0.98%	0.11%	0.56%			

以下將製造業 26 中分類行業設廠面積，分別以臺灣地區及北、中、南、東四區域予以分類（詳如表 4-16）並進行整合分析：

以各行業別設廠面積分析其分布於各區域的比重，發現：(1)在臺灣地區第一名者為基本金屬製造業，代表其為需地面積大的產業。(2)在各區域中列前五名但未列臺灣地區前五名者，是為各區域的特殊用地面積廣大的產業，分別為北部電子零組件製造業、紡織業；中部石油及煤製品製造業；南部基本金屬製造業；東部非金屬礦物製品製造業。(3)就各行業設廠面積在各區域中的比例分析之，電子零組件製造業集中在北部；基本金屬製造業集中在中部、南部；非金屬礦物製品製造業集中在東部。其餘各行業設廠面積在各區域中的比例相近，呈現分散發展。

綜上，電子零組件製造業、基本金屬製造業及非金屬礦物製品製造業因產業政策、開發區位、特殊物產的影響而有集中、極化的現象。

(四) 產業園區各行業員工人數組合分析

員工為生產要素之一，其多寡代表就業機會及產業勞力密集程度。故而，員工人數在各行業中是與固定成本成反比，亦即資本密集（機械化程度愈高）的行業員工人數愈少；反之，勞力密集行業所需的員工人數愈多。因此，由臺灣地區各產業園區內員工人數組合，可看出各區域員工密集程度的差別。以下分為臺灣地區、北部、中部、南部以及東部區域來探討各工業區、各行業別員工人數的差別，並統計如表 4-17~表 4-23，以及圖 4-11~圖 4-15。

表 4-17 臺灣地區產業園區製造業各行業員工人數比例表

單位：人

行業別	08.食品製造業	09.飲料製造業	10.菸草製造業	11.紡織業	12.成衣及服飾品業	13.皮革、毛皮及其製品製造業	14.木竹製品製造業	15.紙漿、紙及紙製品製造業
設廠員工比例(%)	27,983 5.60%	1,835 0.37%	472 0.09%	20,418 4.09%	3,445 0.69%	2,030 0.41%	1,392 0.28%	7,809 1.56%
行業別	16.印刷及資料儲存媒體複製業	17.石油及煤製品製造業	18.化學材料製造業	19.化學製品製造業	20.藥品製造業	21.橡膠製品製造業	22.塑膠製品製造業	23.非金屬礦物製品製造業
設廠員工比例(%)	7,372 1.48%	8,129 1.63%	22,716 4.55%	15,270 3.06%	5,425 1.09%	12,067 2.42%	29,969 6.00%	18,498 3.70%
行業別	24.基本金屬製造業	25.金屬製品製造業	26.電子零組件製造業	27.電腦、電子產品及光學製品製造業	28.電力設備製造業	29.機械設備製造業	30.汽車及其零件製造業	31.其他運輸工其製造業
設廠員工比例(%)	34,430 6.89%	75,223 15.06%	72,487 14.51%	35,192 7.05%	10,935 2.19%	41,744 8.36%	14,301 2.86%	9,548 1.91%
行業別	32.家具製造業	33.其他製造業	45.批發業	47.零售業	96.服務業			總計
設廠員工比例(%)	3,722 0.75%	11,301 2.26%	2,182 0.44%	540 0.11%	3,067 0.61%			499,502 100.00%



圖 4-11 臺灣地區產業園區製造業各行業員工人數雪花片圖

臺灣地區產業園區內員工總人數（參閱表 4-18）為 499,502 人。就行業別而言，員工人數最多的前五名行業為金屬製品製造業 75,223 人，占 15.06%、電子零組件製造業 72,487 人，占 14.51%、機械設備製造業 41,744 人，占 8.36%、電腦、電子產品及光學製品製造業 35,192，占 7.05%、基本金屬製造業 34,430 人，占 6.89%。這五項行業的員工人數合計達 259,076 人，占臺灣地區員工總人數的 51.87%，超過五成，可得知臺灣地區製造業員工集中於該五項產業。而員工人數最少的製造業行業，分別為菸草製造業 472 人，占 0.09%、零售業 540 人，占 0.11%、木竹製品製造業 1,392 人，占 0.28%、飲料製造業 1,835 人，占 0.37%及皮革、毛皮及其製品製造業 2,030 人，占 0.41%（參閱表 4-17、圖 4-11）。

臺灣地區產業園區中員工人數（參閱表 4-18）最多的前五個工業區為北區的中壢工業區（38,627 人）、南區的臨海工業區（37,974 人）、中區的台中工業區（36,015 人）、北區的龜山工業區（35,040 人）、南區的大發工業區（24,030 人）；該員工人數前五大工業區與去年相比，有微幅增加。

表 4-18 臺灣地區產業園區製造業各行業員工人數一覽表

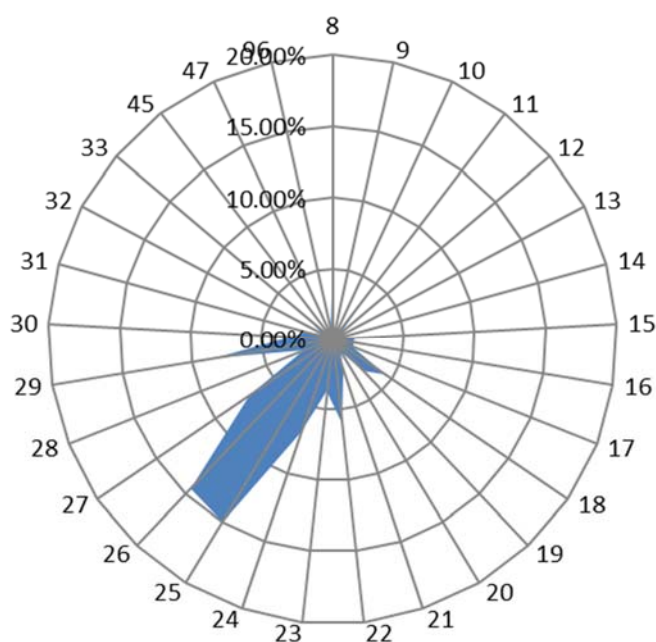
單位：人

區域別	行業別 工業區名稱	食品製造業	飲料製造業	菸草製造業	紡織業	成衣及 服飾品 製造業	皮革、 毛皮及 其製品	木竹製 品製 造業	紙漿、 紙及紙 製品	印刷及 資料儲 存媒體	石油及 煤製品 製造業	化學材 料製 造業	化學製 品製 造業
北部區域	土城	673	0	0	548	5	0	25	288	395	5	12	307
	大武崙	8	0	0	0	0	0	9	0	0	0	0	80
	大園	534	0	0	2,125	18	357	0	751	0	17	1,075	1,292
	中壢	2,376	10	0	1,156	79	0	61	136	25	53	149	1,094
	平鎮	427	0	0	257	0	0	0	211	70	0	134	221
	利澤	619	20	0	25	0	0	0	17	32	0	9	123
	林口	716	0	0	463	60	2	35	194	476	61	5	349
	桃幼	0	0	0	72	0	37	0	0	0	0	0	195
	新北	1,382	4	0	1,268	927	104	10	410	1,138	1	45	208
	新竹	125	0	0	0	0	0	0	79	0	0	0	162
	瑞芳	563	0	0	0	0	0	8	6	0	0	0	47
	樹林	156	0	0	465	0	0	20	250	69	30	0	0
	龍德	508	17	0	634	33	0	73	107	0	37	69	158
	龜山	320	303	0	866	818	0	0	240	0	0	80	313
觀音	0	0	0	0	0	0	0	0	0	0	0	28	
	北部小計	8,407	354	0	7,879	1,940	500	241	2,689	2,205	204	1,578	4,577
中部區域	大甲幼獅	381	0	0	518	0	447	90	699	5	164	846	102
	大里	125	14	0	94	0	240	20	97	116	0	16	71
	元長	333	0	0	0	45	19	2	11	0	0	4	0
	斗六	944	80	0	1,292	26	0	45	210	0	59	77	190
	台中	2,864	209	0	258	384	148	15	733	911	0	394	1,226
	台中港	954	0	0	160	2	53	23	118	86	0	27	0
	田中	64	0	0	593	293	0	0	74	0	0	0	3
	全興	0	0	0	0	0	0	0	0	0	0	0	0
	竹山	39	4	0	372	0	0	97	0	4	0	5	0
	竹南	578	0	0	64	0	0	0	389	0	17	49	99
	社頭	0	0	0	0	0	0	0	0	0	0	0	0
	芳苑	166	0	0	3,463	0	0	13	71	0	10	57	18
	南崗	1,422	19	179	35	154	122	173	453	9	257	318	499
	埤頭	97	157	0	81	0	0	3	0	0	0	0	0
	雲林科技	401	83	0	124	0	0	150	21	0	0	212	126
	雲林離島	45	0	0	0	0	0	0	0	0	3,886	6,946	94
	彰濱	227	19	0	751	0	0	206	328	85	265	1,064	332
	福興	298	0	0	445	86	18	16	0	0	0	0	110
	銅鑼	23	80	0	21	0	9	0	48	0	13	4	98
頭份	0	0	0	500	0	0	0	0	122	0	710	0	
豐田	352	27	0	10	0	0	23	0	49	0	0	19	
	中部小計	9,313	692	179	8,781	990	1,056	876	3,252	1,387	4,671	10,729	2,987

表 4-18 臺灣地區產業園區製造業各行業員工人數一覽表 (續 1)

單位：人

區域別	行業別	食品製造業	飲料製造業	菸草製造業	紡織業	成衣及服飾品製造業	皮革、毛皮及其製品製造業	木竹製品製造業	紙漿、紙及紙製品製造業	印刷及資料儲存媒體複製業	石油及煤製品製造業	化學材料製造業	化學製品製造業
	工業區名稱												
南部區域	大社	0	0	0	0	0	0	0	0	0	254	1,709	0
	大發	2,221	111	0	123	0	19	9	440	232	98	1,852	1,199
	仁武	58	0	0	0	0	49	0	0	9	1	406	0
	內埔	187	0	0	0	0	0	69	80	0	0	6	35
	台南科技	288	34	293	614	0	68	0	26	358	0	43	1,599
	民雄	1,010	352	0	0	0	0	81	283	51	100	183	1,031
	永安	143	0	0	166	0	0	53	239	0	17	0	965
	永康	1,237	0	0	127	0	22	0	0	409	0	0	403
	安平	1,516	28	0	443	393	18	36	299	2,328	0	17	323
	朴子	65	25	0	50	0	0	0	103	0	0	0	3
	官田	435	0	0	1,276	0	59	0	23	0	28	175	186
	林園	0	0	0	0	0	0	0	0	0	171	4,409	329
	屏東	202	7	0	6	3	29	0	26	0	0	6	36
	屏南	304	0	0	35	0	0	0	75	40	96	823	118
	新營	211	5	0	439	0	158	4	38	10	53	89	41
	義竹	155	0	0	0	0	0	0	8	0	0	62	68
	嘉太	236	0	0	412	0	0	0	0	0	10	81	135
鳳山	190	0	0	15	0	0	0	0	0	0	0	7	
頭橋	639	224	0	0	77	9	3	140	16	0	12	26	
臨海	793	0	0	13	42	43	3	82	323	2,426	525	1,195	
	南部小計	9,890	786	293	3,719	515	474	258	1,862	3,776	3,254	10,398	7,699
東部區域	光華	0	0	0	0	0	0	0	0	0	0	0	0
	和平	0	0	0	0	0	0	0	0	0	0	0	0
	美崙	320	0	0	22	0	0	0	0	0	0	11	0
	豐樂	53	3	0	17	0	0	17	6	4	0	0	7
	東部小計	373	3	0	39	0	0	17	6	4	0	11	7
	總計	27,983	1,835	472	20,418	3,445	2,030	1,392	7,809	7,372	8,129	22,716	15,270

表 4-18 臺灣地區產業園區製造業各行業員工人數一覽表 (續 2)

單位：人

區域別	行業別 工業區名稱	藥品製	橡膠製	塑膠製	非金屬	基本金	金屬製	電子零	電腦、	電力設	機械設	汽車及	其他運
		造業	品製	品製	礦物製	屬製	品製	組件製	電子產	備製	備製	零件製	輸工具
北部區域	土城	52	75	1,267	131	223	8,282	5,038	3,096	254	1,460	76	641
	大武崙	28	8	1	265	68	519	874	36	0	71	81	0
	大園	60	30	1,028	47	366	951	3,409	0	422	678	0	0
	中壢	449	338	1,576	427	995	6,114	11,457	3,443	1,790	3,272	1,800	0
	平鎮	51	19	939	48	295	2,314	4,645	184	101	1,911	101	47
	利澤	50	45	144	170	0	312	2,955	471	21	760	322	0
	林口	0	55	3,195	42	205	740	1,477	1,590	2,318	1,452	33	0
	桃幼	0	0	213	28	206	752	401	0	19	166	61	0
	新北	20	560	1,240	108	240	2,535	956	2,319	1,092	2,347	101	141
	新竹	297	7	537	95	3	1,474	5,963	655	87	121	190	0
	瑞芳	0	178	40	1,560	0	220	496	0	10	134	266	69
	樹林	0	99	486	0	347	901	297	46	30	52	17	0
	龍德	103	34	343	378	197	472	519	96	721	894	31	371
龜山	986	0	285	0	176	1,328	10,217	17,366	0	968	90	0	
觀音	0	0	0	0	0	0	0	0	0	0	0	0	
	北部小計	2,096	1,448	11,294	3,299	3,321	26,914	48,704	29,302	6,865	14,286	3,169	1,269
中部區域	大甲幼獅	252	455	117	905	829	989	1,010	277	33	1,960	0	241
	大里	0	53	512	0	129	2,683	472	104	92	3,650	219	10
	元長	0	0	102	15	3	140	51	0	0	11	0	0
	斗六	17	160	296	1,161	629	1,814	0	26	47	555	44	9
	台中	381	153	3,012	553	582	6,579	1,614	3,329	279	9,277	1,732	229
	台中港	0	10	529	964	106	480	13	14	9	740	328	643
	田中	9	162	521	0	89	85	0	0	0	125	0	0
	全興	0	0	0	0	0	0	0	0	0	0	0	0
	竹山	0	0	0	0	0	301	0	2	2	0	28	0
	竹南	0	0	42	88	55	81	199	731	0	127	0	0
	社頭	0	0	0	0	0	0	0	0	0	0	0	0
	芳苑	0	16	509	19	39	111	4	0	0	0	115	0
	南崗	458	2,982	692	471	958	2,491	111	151	277	1,688	1,509	41
	埤頭	0	0	153	0	0	249	0	0	0	0	0	0
	雲林科技	32	773	144	2,325	846	4,517	351	0	271	121	21	0
	雲林離島	0	0	0	0	0	470	947	0	0	0	0	0
	彰濱	21	1,327	1,636	2,575	1,898	4,318	675	22	446	874	1,116	349
福興	0	2,880	726	30	112	713	435	0	0	66	2	528	
銅鑼	0	186	732	93	152	461	0	286	0	77	42	0	
頭份	0	0	731	0	29	35	248	0	0	0	0	0	
豐田	78	0	140	0	34	50	154	0	0	61	64	0	
	中部小計	1,248	9,157	10,594	9,199	6,490	26,567	6,284	4,942	1,456	19,332	5,220	2,050

表 4-18 臺灣地區產業園區製造業各行業員工人數一覽表 (續 3)

單位：人

區域別	行業別 工業區名稱	藥品製造業	橡膠製品製造業	塑膠製品製造業	非金屬礦物製品製	基本金屬製造業	金屬製品製造業	電子零組件製造業	電腦、電子產品及光學製品	電力設備製造業	機械設備製造業	汽車及其零件製造業	其他運輸工具製造業
大發	106	672	1,254	706	1,536	2,857	7,217	386	257	1,102	60	376	
仁武	0	0	92	186	18	698	0	0	116	37	0	199	
內埔	0	0	199	605	403	561	0	0	0	29	0	0	
台南科技	5	0	1,367	70	1,036	5,375	4,443	80	208	1,315	1,582	0	
民雄	88	193	352	358	295	1,183	405	0	214	930	299	0	
永安	0	0	0	0	1,198	0	444	0	0	52	74	314	
永康	925	0	972	59	984	877	8	98	87	521	404	193	
安平	183	105	1,404	122	353	1,265	855	168	440	770	1,796	474	
朴子	0	0	147	51	102	444	0	0	0	16	45	0	
官田	351	59	631	120	603	1,187	116	165	696	501	374	208	
林園	0	0	0	5	0	238	0	0	0	0	0	0	
屏東	64	14	35	20	184	501	249	0	43	19	338	108	
屏南	0	19	114	312	642	1,049	0	0	0	64	0	0	
新營	199	0	275	397	1,024	599	0	0	187	411	30	256	
義竹	0	0	10	0	0	0	0	0	0	0	62	107	
嘉太	0	20	197	145	275	295	0	0	0	391	130	88	
鳳山	0	13	11	19	33	34	18	29	10	70	74	106	
頭橋	154	71	109	97	50	746	0	8	37	153	260	0	
臨海	6	296	897	753	15,807	3,525	3,731	14	303	1,651	81	3,800	
	南部小計	2,081	1,462	8,066	4,025	24,543	21,614	17,486	948	2,598	8,032	5,609	6,229
東部區域	光華	0	0	0	474	0	12	0	0	2	0	0	0
	和平	0	0	0	213	0	0	0	0	0	0	0	0
	美崙	0	0	15	1,275	13	24	0	0	14	84	95	0
	豐樂	0	0	0	13	63	92	13	0	0	10	208	0
	東部小計	0	0	15	1,975	76	128	13	0	16	94	303	0
總計	5,425	12,067	29,969	18,498	34,430	75,223	72,487	35,192	10,935	41,744	14,301	9,548	

表 4-18 臺灣地區產業園區製造業各行業員工人數一覽表 (續 4) 單位：人

區域別	行業別	家具製造業	其他製造業	批發業	零售業	服務業	總計
	工業區名稱						
北部區域	土城	32	105	0	0	0	22,990
	大武崙	0	7	49	344	9	2,457
	大園	51	10	0	0	19	13,240
	中壢	130	713	716	33	235	38,627
	平鎮	0	139	6	0	0	12,120
	利澤	0	489	12	10	5	6,611
	林口	148	763	0	0	0	14,379
	桃幼	0	0	3	45	0	2,198
	新北	230	377	87	0	160	18,010
	新竹	0	55	0	0	0	9,850
	瑞芳	0	192	0	18	0	3,807
	樹林	13	0	27	0	0	3,305
	龍德	5	497	8	0	0	6,305
	龜山	25	659	0	0	0	35,040
	觀音	0	0	0	0	0	28
	北部小計	634	4,006	908	450	428	188,967
中部區域	大甲幼獅	12	77	0	0	0	10,409
	大里	0	37	20	0	0	8,774
	元長	0	0	0	0	0	736
	斗六	3	39	0	0	0	7,723
	台中	126	1,027	0	0	0	36,015
	台中港	0	18	10	0	0	5,287
	田中	54	117	0	0	0	2,189
	全興	0	0	0	0	0	0
	竹山	35	11	0	0	59	959
	竹南	0	0	0	0	0	2,519
	社頭	0	0	0	0	0	0
	芳苑	109	8	0	0	0	4,728
	南崗	190	763	0	11	0	16,433
	埤頭	200	0	0	0	0	940
	雲林科技	11	400	83	0	46	11,058
	雲林離島	0	0	0	0	0	12,388
	彰濱	528	66	49	18	485	19,680
	福興	19	0	0	0	0	6,484
	銅鑼	147	0	0	0	0	2,472
	頭份	0	0	0	0	0	2,375
豐田	0	0	0	0	0	1,061	
	中部小計	1,434	2,563	162	29	590	152,230

表 4-18 臺灣地區產業園區製造業各行業員工人數一覽表 (續 5) 單位：人

區域別	行業別	家具製造業	其他製造業	批發業	零售業	服務業	總計
	工業區名稱						
南部區域	大社	0	552	0	0	0	2,695
	大發	290	552	355	0	0	24,030
	仁武	0	0	0	0	0	1,869
	內埔	263	321	0	0	0	2,758
	台南科技	170	357	105	0	667	20,103
	民雄	289	406	2	0	158	8,263
	永安	0	0	0	0	0	3,665
	永康	0	60	0	0	0	7,386
	安平	1	1,311	65	35	48	14,796
	朴子	8	0	0	0	0	1,059
	官田	0	35	15	0	0	7,243
	林園	0	30	0	0	0	5,182
	屏東	0	126	0	0	76	2,092
	屏南	431	0	0	0	0	4,122
	新營	58	20	23	17	0	4,544
	義竹	0	0	0	0	0	472
	嘉太	20	0	0	0	0	2,435
	鳳山	0	9	252	0	0	890
	頭橋	32	482	0	0	48	3,393
	臨海	79	466	184	0	936	37,974
	南部小計	1,641	4,727	1,001	52	1,933	154,971
東部區域	光華	0	0	0	0	100	588
	和平	0	0	0	9	0	222
	美崙	0	0	1	0	3	1,877
	豐樂	13	5	110	0	13	647
		東部小計	13	5	111	9	116
	總計	3,722	11,301	2,182	540	3,067	499,502

表 4-19 北部區域產業園區製造業各行業員工人數比例表

單位：人

行業別	08.食品製造業	09.飲料製造業	10.菸草製造業	11.紡織業	12.成衣及服飾品業	13.皮革、毛皮製造業	14.木竹製品製造業	15.紙漿、紙製品製造業
設廠員工比例(%)	8,407 4.45%	354 0.19%	0 0.00%	7,879 4.17%	1,940 1.03%	500 0.26%	241 0.13%	2,689 1.42%
行業別	16.印刷資料儲存媒體業	17.石油及煤製品製造業	18.化學材料製造業	19.化學製品製造業	20.藥品製造業	21.橡膠製品製造業	22.塑膠製品製造業	23.非金屬礦物製造業
設廠員工比例(%)	2,205 1.17%	204 0.11%	1,578 0.84%	4,577 2.42%	2,096 1.11%	1,448 0.77%	11,294 5.98%	3,299 1.75%
行業別	24.基本金屬製造業	25.金屬製品製造業	26.電子零組件製造業	27.電腦、電子產品業	28.電力設備製造業	29.機械設備製造業	30.汽車及其零件製造業	31.其他運輸工具製造業
設廠員工比例(%)	3,321 1.76%	26,914 14.24%	48,704 25.77%	29,302 15.51%	6,865 3.63%	14,286 7.56%	3,169 1.68%	1,269 0.67%
行業別	32.家具製造業	33.其他製造業	45.批發業	47.零售業	96.服務業			總計
設廠員工比例(%)	634 0.34%	4,006 2.12%	908 0.48%	450 0.24%	428 0.23%			188,967 100.00%



圖 4-12 北部區域產業園區製造業各行業員工人數雪花片圖

北部區域產業園區員工總人數為 188,967 人（參閱表 4-18），員工人數最多的前五名行業為電子零組件製造業（25.77%）、電腦、電子產品及光學製品製造業（15.51%）、金屬製品製造業（14.24%）、機械設備製造業（7.56%）、塑膠製品製造業（5.98%）（參閱表 4-19、圖 4-12）。

表 4-20 中部區域產業園區製造業各行業員工人數比例表

單位：人

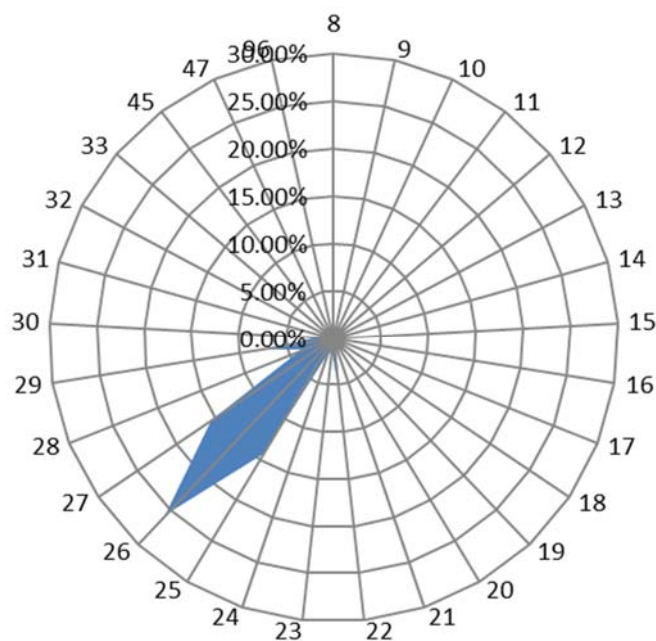
行業別	08.食品製造業	09.飲料製造業	10.菸草製造業	11.紡織業	12.成衣及服飾品業	13.皮革、毛皮製造業	14.木竹製品製造業	15.紙漿、紙製品製造業
設廠員工比例(%)	9,313 6.12%	692 0.45%	179 0.12%	8,781 5.77%	990 0.65%	1,056 0.69%	876 0.58%	3,252 2.14%
行業別	16.印刷資料儲存媒體業	17.石油及煤製品製造業	18.化學材料製造業	19.化學製品製造業	20.藥品製造業	21.橡膠製品製造業	22.塑膠製品製造業	23.非金屬礦物製造業
設廠員工比例(%)	1,387 0.91%	4,671 3.07%	10,729 7.05%	2,987 1.96%	1,248 0.82%	9,157 6.02%	10,594 6.96%	9,199 6.04%
行業別	24.基本金屬製造業	25.金屬製品製造業	26.電子零組件製造業	27.電腦、電子產品業	28.電力設備製造業	29.機械設備製造業	30.汽車及其零件製造業	31.其他運輸工具製造業
設廠員工比例(%)	6,490 4.26%	26,567 17.45%	6,284 4.13%	4,942 3.25%	1,456 0.96%	19,332 12.70%	5,220 3.43%	2,050 1.35%
行業別	32.家具製造業	33.其他製造業	45.批發業	47.零售業	96.服務業			總計
設廠員工比例(%)	1,434 0.94%	2,563 1.68%	162 0.11%	29 0.02%	590 0.39%			152,230 100.00%



圖 4-13 中部區域產業園區製造業各行業員工人數雪花片圖

中部區域產業園區員工總人數為 152,230 人（參閱表 4-18），員工人數最多的前五名行業為金屬製品製造業（17.45%）、機械設備製造業（12.70%）、化學材料製造業（7.05%）、塑膠製品製造業（6.96%）、食品製造業（6.12%）（參閱表 4-20、圖 4-13）。

表 4-21 南部區域產業園區製造業各行業員工人數比例表

單位：人

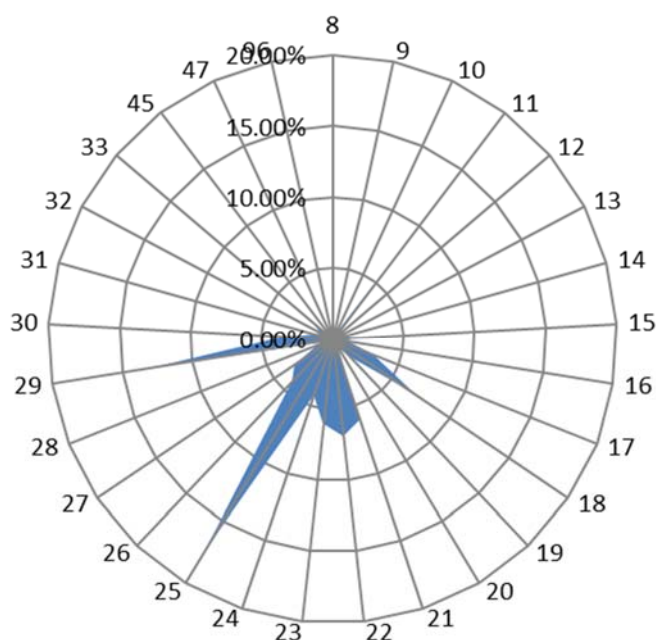
行業別	08.食品製造業	09.飲料製造業	10.菸草製造業	11.紡織業	12.成衣及服飾品業	13.皮革、毛皮製造業	14.木竹製品製造業	15.紙漿、紙製品製造業
設廠員工比例(%)	9,890 6.38%	786 0.51%	293 0.19%	3,719 2.40%	515 0.33%	474 0.31%	258 0.17%	1,862 1.20%
行業別	16.印刷資料儲存媒體業	17.石油及煤製品製造業	18.化學材料製造業	19.化學製品製造業	20.藥品製造業	21.橡膠製品製造業	22.塑膠製品製造業	23.非金屬礦物製造業
設廠員工比例(%)	3,776 2.44%	3,254 2.10%	10,398 6.71%	7,699 4.97%	2,081 1.34%	1,462 0.94%	8,066 5.20%	4,025 2.60%
行業別	24.基本金屬製造業	25.金屬製品製造業	26.電子零組件製造業	27.電腦、電子產品業	28.電力設備製造業	29.機械設備製造業	30.汽車及其零件製造業	31.其他運輸工具製造業
設廠員工比例(%)	24,543 15.84%	21,614 13.95%	17,486 11.28%	948 0.61%	2,598 1.68%	8,032 5.18%	5,609 3.62%	6,229 4.02%
行業別	32.家具製造業	33.其他製造業	45.批發業	47.零售業	96.服務業			總計
設廠員工比例(%)	1,641 1.06%	4,727 3.05%	1,001 0.65%	52 0.03%	1,933 1.25%			154,971 100.00%



圖 4-14 南部區域產業園區製造業各行業員工人數雪花片圖

南部區域產業園區員工總人數為 154,971 人（參閱表 4-18），員工人數最多的前五名行業為基本金屬製造業（15.84%）、金屬製品製造業（13.95%）、電子零組件製造業（11.28%）、化學材料製造業（6.71%）、食品製造業（6.38%）（參閱表 4-21、圖 4-14）。

表 4-22 東部區域產業園區製造業各行業員工人數比例表

單位：人

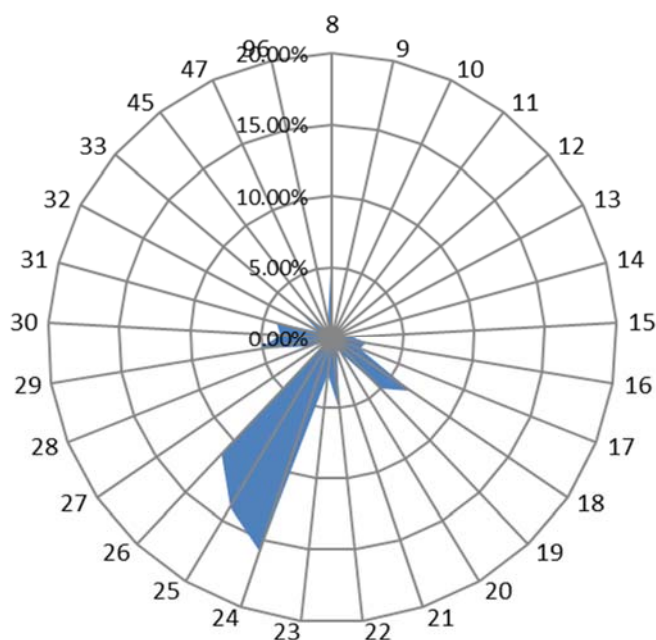
行業別	08.食品製造業	09.飲料製造業	10.菸草製造業	11.紡織業	12.成衣及服飾品業	13.皮革、毛皮製造業	14.木竹製品製造業	15.紙漿、紙製品製造業
設廠員工比例(%)	373 11.19%	3 0.09%	0 0.00%	39 1.17%	0 0.00%	0 0.00%	17 0.51%	6 0.18%
行業別	16.印刷資料儲存媒體業	17.石油及煤製品製造業	18.化學材料製造業	19.化學製品製造業	20.藥品製造業	21.橡膠製品製造業	22.塑膠製品製造業	23.非金屬礦物製造業
設廠員工比例(%)	4 0.12%	0 0.00%	11 0.33%	7 0.21%	0 0.00%	0 0.00%	15 0.45%	1,975 59.24%
行業別	24.基本金屬製造業	25.金屬製品製造業	26.電子零組件製造業	27.電腦、電子產品業	28.電力設備製造業	29.機械設備製造業	30.汽車及其零件製造業	31.其他運輸工具製造業
設廠員工比例(%)	76 2.28%	128 3.84%	13 0.39%	0 0.00%	16 0.48%	94 2.82%	303 9.09%	0 0.00%
行業別	32.家具製造業	33.其他製造業	45.批發業	47.零售業	96.服務業			總計
設廠員工比例(%)	13 0.39%	5 0.15%	111 3.33%	9 0.27%	116 3.48%			3,334 100.00%



圖 4-15 東部區域產業園區製造業各行業員工人數雪花片圖

東部區域產業園區員工總人數為 3,334 人（參閱表 4-18），員工人數最多的前五名行業為非金屬礦物製品製造業（59.24%）、食品製造業（11.19%）、汽車及其零件製造業（9.09%）、金屬製品製造業（3.84%）、服務業（3.48%）（參閱表 4-22、圖 4-15）。東部區域有近六成的員工集中於非金屬礦物製品製造業，高於其他區域，乃是因為東部區域盛產大理石原材、花崗岩原石等原料，吸引廠商就近集中設廠，因而吸引大批員工就業。

表 4-23 各區域產業園區製造業各行業員工人數比例表

單位：%

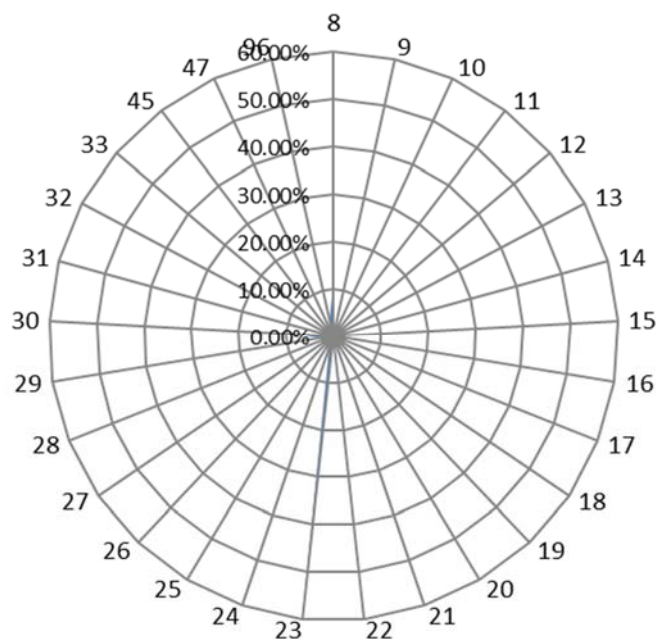
行業別	08.食品製造業	09.飲料製造業	10.菸草製造業	11.紡織業	12.成衣及服飾品業	13.皮革、毛皮及其製品製造業	14.木竹製品製造業	15.紙漿、紙及紙製品製造業
北部區域	4.45%	0.19%	0.00%	4.17%	1.03%	0.26%	0.13%	1.42%
中部區域	6.12%	0.45%	0.12%	5.77%	0.65%	0.69%	0.58%	2.14%
南部區域	6.38%	0.51%	0.19%	2.40%	0.33%	0.31%	0.17%	1.20%
東部區域	11.19%	0.09%	0.00%	1.17%	0.00%	0.00%	0.51%	0.18%
行業別	16.印刷及資料儲存媒體複製業	17.石油及煤製品製造業	18.化學材料製造業	19.化學製品製造業	20.藥品製造業	21.橡膠製品製造業	22.塑膠製品製造業	23.非金屬礦物製品製造業
北部區域	1.17%	0.11%	0.84%	2.42%	1.11%	0.77%	5.98%	1.75%
中部區域	0.91%	3.07%	7.05%	1.96%	0.82%	6.02%	6.96%	6.04%
南部區域	2.44%	2.10%	6.71%	4.97%	1.34%	0.94%	5.20%	2.60%
東部區域	0.12%	0.00%	0.33%	0.21%	0.00%	0.00%	0.45%	59.24%
行業別	24.基本金屬製造業	25.金屬製品製造業	26.電子零組件製造業	27.電腦、電子產品及光學製品製造業	28.電力設備製造業	29.機械設備製造業	30.汽車及其零件製造業	31.其他運輸工具製造業
北部區域	1.76%	14.24%	25.77%	15.51%	3.63%	7.56%	1.68%	0.67%
中部區域	4.26%	17.45%	4.13%	3.25%	0.96%	12.70%	3.43%	1.35%
南部區域	15.84%	13.95%	11.28%	0.61%	1.68%	5.18%	3.62%	4.02%
東部區域	2.28%	3.84%	0.39%	0.00%	0.48%	2.82%	9.09%	0.00%
行業別	32.家具製造業	33.其他製造業	45.批發業	47.零售業	96.服務業			
北部區域	0.34%	2.12%	0.48%	0.24%	0.23%			
中部區域	0.94%	1.68%	0.11%	0.02%	0.39%			
南部區域	1.06%	3.05%	0.65%	0.03%	1.25%			
東部區域	0.39%	0.15%	3.33%	0.27%	3.48%			

以下將製造業 26 中分類行業及批發業、零售業與服務業之員工人數，分別以臺灣地區及北、中、南、東四區域予以分類（詳如表 4-23）並作一整合分析如下：

以各行業別員工人數分析其分布於各區域的比重，發現：(1)在北、中、南區域中占比皆高且列臺灣地區前五名者為金屬製品製造業。(2)在各區域中列前五名但未列臺灣地區前五名者，是為各區域的特殊產業，分別為北部電腦、電子產品及光學製品製造業，中部機械設備製造業，南部基本金屬製造業，東部主要為非金屬礦物製品製造業，表示因區域因素使廠商集中設廠，因而吸引大量員工就業。(3)就各行業員工人數在各區域中的比例分析之，電子零組件製造業集中在北部，金屬製品製造業集中在中部，基本金屬製造業集中於南部，非金屬礦物製品製造業集中在東部，其餘各行業員工人數在各區域中的比例相近，呈現分散發展。

(五) 產業園區各行業設廠資本額組合分析

資本額亦為生產要素之一，其多寡代表各行業的資本密集程度及競爭性。資本額的累積與產業投資政策、國際分工取向、產業的資本累積特性、開發的期間有關；若為早期開發，則資本額累積通常較多，可稱為「先次性產業資本累積」；若因國際分工而發展某項產業，則資本額將由國際變動影響國內產業政策而累積起來，可稱「政策性產業資本累積」；若該項產業的資本累積特性源自於購置龐大的資產並投資巨大資本，以發展該項工業時，即是「資本密集」(CapitalIntensive)。因此，由臺灣地區各產業園區內設廠資本額組合分析，可看出各區域資本密集程度的差別。以下分為臺灣地區、北部、中部、南部以及東部區域來探討各產業園區、各行業別設廠資本額的差別，並統計如表 4-24~表 4-30，以及圖 4-16~圖 4-20。

臺灣地區產業園區內各行業設廠總資本額全部加總是為 8.4 兆元，就行業別而言，設廠資本額最多的前五名行業為其他運輸製造業 1.93 兆元，占 22.88%、電腦、電子產品及光學製品製造業 1.37 兆元，占 16.23%、電力設備製造業 1 兆元，占 11.82%、化學材料製造業 0.9 兆元，占 10.64%、電子零組件製造業 0.5 兆元，占 5.89%。前五名行業的設廠資本額合計達 5.7 兆元，占臺灣地區設廠總資本額 67.46%。資本額最少的行業分別為零售業 15.4 億元，占 0.02%、木竹製品製造業 36.2 億元，占 0.04%、服務業 40 億元，0.05%、家具製造業 42.7 億元，占 0.05%及成衣及服飾品業 55 億元，占 0.07% (參閱表 4-24、圖 4-16)。

臺灣地區產業園區中設廠資本額(參閱表 4-25)最多的前五個工業區為北區的新北產業園區(3.04 兆元)、中區彰濱工業區(1.1 兆元)、南區的臨海工業區(0.54 兆元)、中區的台中工業區(0.49 兆元)及南區的林園工業區(0.47 兆元)。前五名工業區其設廠資本額合計達 5.73 兆元。

表 4-24 臺灣地區產業園區製造業各行業設廠資本額比例表

單位：萬元

行業別	08.食品製造業	09.飲料製造業	10.菸草製造業	11.紡織業	12.成衣及服飾品業	13.皮革、毛皮及其製品製造業	14.木竹製品製造業	15.紙漿、紙及紙製品製造業
資本額比例(%)	43,323,473 5.13%	4,291,365 0.51%	908,100 0.11%	13,823,655 1.64%	550,084 0.07%	1,570,737 0.19%	362,033 0.04%	3,361,201 0.40%
行業別	16.印刷及資料儲存媒體複製業	17.石油及煤製品製造業	18.化學材料製造業	19.化學製品製造業	20.藥品製造業	21.橡膠製品製造業	22.塑膠製品製造業	23.非金屬礦物製品製造業
資本額比例(%)	2,480,528 0.29%	19,092,272 2.26%	89,841,476 10.64%	10,089,296 1.20%	2,748,412 0.33%	9,678,430 1.15%	21,806,012 2.58%	25,036,025 2.97%
行業別	24.基本金屬製造業	25.金屬製品製造業	26.電子零組件製造業	27.電腦、電子產品及光學製品製造業	28.電力設備製造業	29.機械設備製造業	30.汽車及其零件製造業	31.其他運輸工具製造業
資本額比例(%)	33,178,378 3.73%	32,033,509 3.60%	61,637,760 6.93%	138,016,002 15.52%	108,048,768 12.15%	17,689,494 1.99%	8,827,998 0.99%	193,579,304 21.77%
行業別	32.家具製造業	33.其他製造業	45.批發業	47.零售業	96.服務業			總計
資本額比例(%)	426,894 0.05%	1,015,100 0.12%	1,211,799 0.14%	154,663 0.02%	393,072 0.05%			844,042,951 100.00%



圖 4-16 臺灣地區產業園區製造業各行業設廠資本額雪花片圖

表 4-25 臺灣地區產業園區製造業各行業設廠資本額一覽表

單位：萬元

區域別	行業別 工業區名稱	食品製造業	飲料製造業	菸草製造業	紡織業	成衣及服飾 品製造業	皮革、毛皮 及其製品製 造業	木竹製品製 造業	紙漿、紙及 紙製品製造 業
大武崙	1,100	0	0	0	0	0	2,500	0	
大園	196,901	462	0	772,189	4,300	55,202	0	1,526,201	
中壢	7,141,743	20,000	0	1,352,057	10,300	0	5,800	13,860	
平鎮	24,000	0	0	230,600	0	0	0	38,900	
利澤	66,523	1,200	0	9,960	0	0	0	1,000	
林口	4,603,269	0	0	135,046	2,500	2,800	8,800	40,985	
桃幼	700	0	0	15,388	0	12,350	0	0	
新北	6,734,137	10,600	0	315,124	93,578	4,300	2,580	90,066	
新竹	24,000	0	0	0	0	0	0	20,000	
瑞芳	46,200	0	0	0	0	0	350	200	
樹林	21,400	0	0	24,050	0	0	3,080	10,500	
龍德	56,620	3,500	0	32,560	1,988	0	19,200	7,270	
龜山	268,439	135,611	0	382,040	160,400	0	0	81,200	
觀音	0	0	0	0	0	0	0	0	
北部小計	19,359,147	171,373	0	3,321,236	273,366	74,652	48,170	1,916,882	
中部區域	大甲幼獅	179,526	0	0	165,050	0	900,820	31,200	243,584
	大里	5,700	800	0	1,500	0	357,436	500	7,000
	元長	15,500	0	0	0	1,500	660	800	2,800
	斗六	1,196,056	5,320	0	745,362	10,200	0	5,550	25,150
	台中	7,104,659	172,900	0	30,919	82,800	193,600	600	69,116
	台中港關	999,728	0	0	7,500	1,200	6,660	4,000	154,160
	田中	14,730	0	0	44,760	26,840	0	0	6,000
	全興	0	0	0	0	0	0	0	0
	竹山	6,000	500	0	192,970	0	0	7,110	0
	竹南	1,009,500	0	0	1,000	0	0	0	99,180
	社頭	0	0	0	7,300	18,428	0	0	0
	芳苑	7,700	0	0	5,727,862	0	0	700	8,000
	南崗	640,597	100	0	5,350	0	5,000	10,100	159,845
	埤頭	52,120	10,092	0	7,960	0	0	800	0
	雲林科技	50,510	4,800	0	312,719	0	0	17,700	1,008
	雲林離島	27,000	0	0	0	0	0	0	0
	彰濱	118,100	5,100	0	1,102,267	0	0	17,350	44,050
福興	203,000	0	0	42,100	0	5,440	2,980	600	
銅鑼	7,600	10,500	0	1,200	0	100	0	20,663	
頭份	0	0	0	5,000	0	0	0	0	
豐田	271,014	2,000	0	888	0	0	1,500	0	
中部小計	11,909,040	212,112	0	8,401,707	140,968	1,469,716	100,890	841,156	

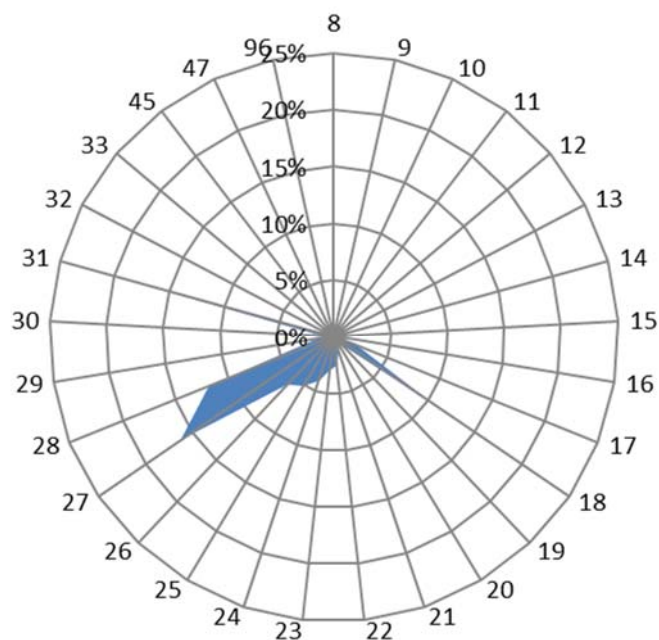
表 4-25 臺灣地區產業園區製造業各行業設廠資本額一覽表 (續 1)

單位：萬元

區域別	行業別 工業區名稱	食品製造業	飲料製造業	菸草製造業	紡織業	成衣及服飾 品製造業	皮革、毛皮 及其製品製 造業	木竹製品製 造業	紙漿、紙及 紙製品製造 業
大發	92,507	151,800	0	12,100	0	5,570	1,500	205,329	
仁武	6,500	0	0	0	0	6,300	0	0	
內埔	44,180	840	0	0	0	0	602	2	
台南科技	432,600	19,250	908,100	19,800	0	2,000	0	7,500	
民雄	186,820	3,501,690	0	5,888	0	0	2,900	25,844	
永安	367,900	0	0	210,000	0	0	197,000	167,300	
永康	922,186	0	0	104,798	0	0	0	0	
安平	79,920	3,500	0	45,475	57,450	1,316	2,210	143,750	
朴子	9,200	108,000	0	206,000	0	0	0	2,500	
官田	259,415	0	0	1,206,909	0	2,000	0	900	
林園	0	0	0	0	0	0	0	0	
屏東	242,914	800	0	2,000	800	4,015	0	700	
屏南	731,203	0	0	41,652	0	0	0	3,000	
新營	61,896	0	0	149,540	0	1,668	300	3,000	
義竹	38,245	0	0	0	0	0	0	50	
嘉太	23,320	0	0	92,320	0	0	2,000	0	
鳳山	19,355	0	0	950	0	0	0	0	
頭橋	517,200	120,000	0	0	16,500	500	1,660	27,800	
臨海	7,941,034	0	0	150	61,000	3,000	3,000	15,478	
	南部小計	11,976,395	3,905,880	908,100	2,097,582	135,750	26,369	211,172	603,153
東部區域	光華	2,000	0	0	0	0	0	0	0
	和平	0	0	0	0	0	0	0	0
	美崙	72,250	1,500	0	450	0	0	0	0
	豐樂	4,641	500	0	2,680	0	0	1,801	10
	東部小計	78,891	2,000	0	3,130	0	0	1,801	10
總計	43,323,473	4,291,365	908,100	13,823,655	550,084	1,570,737	362,033	3,361,201	

表 4-25 臺灣地區產業園區製造業各行業設廠資本額一覽表 (續 2)

單位：萬元

區域別	行業別	印刷及資料 儲存媒體複 製業	石油及煤製 品製造業	化學材料製 造業	化學製品製 造業	藥品製造業	橡膠製品製 造業	塑膠製品製 造業	非金屬礦物 製品製造業
	工業區								
北部區域	土城	115,345	500	1,000	70,070	9,000	2,000	463,223	68,300
	大武崙	0	2,500	1,000	19,700	5,000	100	500	36,480
	大園	0	10,000	358,488	678,559	11,000	16,000	132,107	6,300
	中壢	32,500	2,652	496,300	1,243,259	473,263	64,076	435,953	44,100
	平鎮	2,000	0	18,300	21,725	50,000	1,650	159,234	6,000
	利澤	20,000	0	40,000	4,510	73,361	80,100	14,880	47,607
	林口	214,800	6,750	95	21,000	0	7,700	8,144,491	3,800
	桃幼	0	0	2,500	203,600	0	0	113,500	6,400
	新北	143,610	500	6,800	59,544	45,000	64,000	226,472	58,030
	新竹	0	0	0	10,050	163,800	39,010	25,328	36,000
	瑞芳	0	0	0	18,501	0	27,050	5,800	22,800
	樹林	2,500	2,500	0	570	0	8,200	39,200	0
	龍德	0	6,150	8,450	14,943	81,709	2,550	30,100	51,762
	龜山	0	0	21,000	478,803	272,200	0	152,900	0
觀音	0	0	0	15,000	37,100	2,900	0	0	
	北部小計	530,755	31,552	953,933	2,859,834	1,221,433	315,336	9,943,688	387,579
中部區域	大甲幼獅	2,500	62,700	300,650	67,263	195,197	42,750	30,000	78,025
	大里	5,000	0	2,800	4,200	0	15,900	47,107	0
	元長	0	0	510	0	0	0	5,360	1,025
	斗六	0	6,500	199,896	93,800	9,100	28,530	208,727	513,480
	台中	303,312	0	92,372	519,228	342,810	20,662	609,344	431,364
	台中港關	3,000	0	1,000	0	0	2,000	244,346	1,110,000
	田中	0	0	0	600	1,100	19,395	22,188	0
	全興	0	0	0	0	0	0	0	0
	竹山	60	0	1,000	0	0	0	0	0
	竹南	0	1,400	2,550	24,025	0	0	68,650	8,870
	社頭	0	0	0	0	0	0	0	0
	芳苑	0	2,600	6,090	3,500	0	1,000	1,105,134	1,100
	南崗	2,800	10,600	80,386	50,964	79,748	212,305	176,024	24,753
	埤頭	0	0	0	0	0	0	12,450	0
	雲林科技	0	0	454,679	618,980	2,500	4,121,415	46,300	317,107
	雲林離島	0	4,250,000	23,352,829	247,500	0	0	0	0
	彰濱	32,175	89,170	2,076,426	157,620	1,800	124,916	6,511,915	9,221,056
	福興	0	0	0	27,410	0	4,564,381	50,300	2,400
銅鑼	0	5,300	2,000	16,000	0	10,280	57,900	8,400	
頭份	247,756	0	1,482,969	0	0	0	424,803	0	
豐田	10,000	0	0	5,500	1,500	0	43,020	0	
	中部小計	606,603	4,428,270	28,056,157	1,836,590	633,755	9,163,534	9,663,568	11,717,580

表 4-25 臺灣地區產業園區製造業各行業設廠資本額一覽表 (續 3)

單位：萬元

區域別	行業別 工業區名稱	印刷及資料 儲存媒體複 製業	石油及煤製 品製造業	化學材料製 造業	化學製品製 造業	藥品製造業	橡膠製品製 造業	塑膠製品製 造業	非金屬礦物 製品製造業
南部區域	大社	0	850,000	5,100,530	0	0	0	0	0
	大發	84,863	34,130	4,166,409	1,834,064	6,100	82,110	126,923	89,320
	仁武	3,000	100	437,517	0	0	0	2,960	30,337
	內埔	0	0	7,156	20,500	0	0	12,689	56,125
	台南科技	60,160	0	43,298	1,065,490	11,500	0	1,247,600	9,800
	民雄	3,210	208,120	47,480	318,750	13,700	9,800	33,520	3,648,400
	永安	0	500	0	317,271	0	0	0	0
	永康	43,710	0	0	46,600	123,526	1,000	134,015	4,500
	安平	447,221	0	7,300	78,530	17,300	4,500	144,319	4,703,332
	朴子	0	0	0	20	0	300	12,900	61,000
	官田	0	3,000	61,936	156,200	664,600	5,700	177,810	9,655
	林園	0	100,000	45,388,910	880,111	0	0	0	3,600
	屏東	0	0	600	3,400	18,838	4,200	5,400	60,300
	屏南	3,600	51,500	816,162	14,306	0	50,000	21,700	411,352
	新營	500	0	40,177	7,380	32,060	0	15,800	73,600
	義竹	0	0	15,800	2,800	0	0	300	0
	嘉太	0	6,000	41,487	13,100	0	5,000	82,000	11,100
	鳳山	200	0	0	100	0	12,000	400	900
頭橋	500	0	500	4,800	2,800	4,890	43,700	33,960	
臨海	696,200	13,378,800	4,655,124	628,590	2,800	20,060	120,620	3,106,901	
	南部小計	1,343,164	14,632,150	60,830,386	5,392,012	893,224	199,560	2,182,656	12,314,182
東部區域	光華	0	0	0	0	0	0	0	341,520
	和平	0	0	0	0	0	0	0	6,500
	美崙	0	300	1,000	60	0	0	16,100	267,464
	豐樂	6	0	0	800	0	0	0	1,200
	東部小計	6	300	1,000	860	0	0	16,100	616,684
	總計	2,480,528	19,092,272	89,841,476	10,089,296	2,748,412	9,678,430	21,806,012	25,036,025

表 4-25 臺灣地區產業園區製造業各行業設廠資本額一覽表 (續 4)

單位：萬元

區域別	行業別 工業區名稱	基本金屬製造業	金屬製品製造業	電子零組件製造業	電腦、電子產品及光學製品	電力設備製造業	機械設備製造業	汽車及其零件製造業	其他運輸工具製造業
北部區域	土城	583,900	6,697,892	2,835,311	4,798,253	31,870	208,960	12,800	23,500
	大武崙	14,800	32,100	434,068	3,150	0	19,980	20,200	0
	大園	23,850	52,020	5,225,500	0	4,831,000	27,935	0	0
	中壢	882,189	3,923,223	7,127,698	2,905,038	3,466,620	3,668,858	679,048	0
	平鎮	85,400	564,850	1,731,326	30,800	30,000	191,850	52,000	8,000
	利澤	18,000	30,133	1,779,260	85,000	500	474,261	11,380	0
	林口	48,800	154,470	117,900	61,600	839,150	344,587	2,500	0
	桃幼	283,643	385,295	56,900	30,000	140,000	96,908	152,200	0
	新北	40,487	493,102	854,158	102,117,922	617,700	364,885	12,820	190,534,370
	新竹	200	746,414	1,947,678	494,000	279,000	38,008	415,714	0
	瑞芳	0	260,000	66,499	0	1,000	53,600	30,000	4,600
	樹林	45,900	58,750	98,300	12,560	15,800	12,032	5,000	0
	龍德	366,553	103,182	8,100	2,800	44,119	50,198	9,500	16,500
	龜山	16,035	5,059,550	9,049,873	3,927,738	360,000	89,775	1,190,132	18,030
觀音	0	0	0	0	0	0	0	0	
	北部小計	2,409,757	18,560,981	31,332,571	114,468,861	10,656,759	5,641,837	2,593,294	190,605,000
中部區域	大甲幼獅	87,650	213,925	153,600	100,500	0	243,499	0	28,960
	大里	11,015	305,257	52,806	12,050	5,450	342,335	15,860	500
	元長	0	6,400	10,000	0	0	500	0	0
	斗六	477,480	1,005,010	0	500	6,000	324,854	1,700	1,000
	台中	202,800	8,822,315	2,553,909	21,160,343	2,299,500	3,129,161	337,041	16,620
	台中港關連	25,900	55,120	1,500	1,050	1,000,500	73,775	8,380	329,320
	田中	2,600	31,094	0	0	0	21,101	0	0
	全興	0	0	0	0	0	0	0	0
	竹山	0	4,300	0	1,000	690	0	3,250	0
	竹南	2,830	5,100	32,000	107,500	0	9,900	0	0
	社頭	0	0	0	0	0	0	0	0
	芳苑	12,600	7,780	500	0	0	0	80,600	0
	南崗	61,859	257,667	735,000	166,200	26,020	259,112	86,741	237,374
	埤頭	0	107,925	0	0	0	0	0	0
	雲林科技	981,200	2,030,839	216,000	0	38,350	423,700	8,800	0
	雲林離島	0	102,000	180,000	0	0	0	0	0
	彰濱	2,486,938	1,097,538	3,322,835	500	80,648,260	999,073	1,501,800	14,906
	福興	59,960	122,120	71,400	0	0	6,100	600	113,500
	銅鑼	9,180	45,546	0	61,014	0	7,500	11,000	0
頭份	300,000	2,800	160,186	0	0	0	0	0	
豐田	1,800	30,000	5,600	0	0	3,100	1,050	0	
	中部小計	4,723,812	14,252,736	7,495,336	21,610,657	84,024,770	5,843,710	2,056,822	742,180

表 4-25 臺灣地區產業園區製造業各行業設廠資本額一覽表 (續 5)

單位：萬元

區域別	行業別 工業區名稱	基本金屬製造業	金屬製品製造業	電子零組件製造業	電腦、電子產品及光學製品	電力設備製造業	機械設備製造業	汽車及其零件製造業	其他運輸工具製造業
南部區域	大社	0	18,000	0	0	0	0	0	0
	大發	1,511,818	370,440	4,858,399	388,604	4,059,150	111,855	3,000	26,680
	仁武	9,700	30,975	0	0	13,300	5,900	0	8,000
	內埔	3,105	20,563	0	60,000	0	9	0	0
	台南科技	1,540,700	1,963,495	5,139,801	342,000	64,270	289,455	578,607	0
	民雄	18,324	74,852	29,500	0	15,150	319,524	314,000	0
	永安	1,407,478	0	36,035	0	0	11,220	50,000	21,000
	永康	75,871	472,740	59,380	5,500	16,400	127,000	163,350	9,288
	安平	60,830	184,259	248,575	17,900	49,546	274,850	583,665	52,620
	朴子	5,100	21,410	0	0	0	1,000	4,450	0
	官田	223,100	928,196	75,000	80,000	298,895	84,100	85,000	59,570
	林園	0	35,000	0	0	0	0	0	0
	屏東	2,003,743	49,097	233,650	0	166,000	5,200	151,980	68,234
	屏南	1,639,010	618,100	0	0	0	16,600	0	0
	新營	41,050	52,177	0	0	232,893	424,252	100,303	72,000
	義竹	0	0	0	0	0	0	900	167,140
	嘉太	38,675	3,446,767	0	0	0	14,550	23,020	1,400
	鳳山	2,520	2,200	300	1,600	600	11,900	15,378	1,950
	頭橋	500	313,300	0	6,000	30,000	12,640	24,500	0
臨海	18,605,422	1,910,234	193,081	1,500	46,932	660,910	133,728	1,316,392	
	南部小計	27,186,946	10,511,805	10,873,721	903,104	4,993,136	2,370,965	2,231,881	1,804,274
東部區域	光華	0	1,000	0	0	0	0	0	0
	和平	0	0	0	0	0	0	0	0
	美崙	2,400	1,849	0	0	50,000	16,260	193,552	0
	豐樂	3,250	3,865	20	0	0	115	115,599	0
	東部小計	5,650	6,714	20	0	50,000	16,375	309,151	0
總計	34,326,165	43,332,237	49,701,648	136,982,622	99,724,665	13,872,887	7,191,148	193,151,454	

表 4-25 臺灣地區產業園區製造業各行業設廠資本額一覽表 (續 6)

單位：萬元

區域別	行業別	家具製造業	其他製造業	批發業	零售業	服務業	總計
	工業區名稱						
北部區域	土城	5,500	7,835	0	0	0	16,254,457
	大武崙	0	2,190	8,200	152,613	250	756,431
	大園	126,695	13,971	0	0	8,000	14,076,680
	中壢	6,000	166,127	505,759	1,000	349,722	35,017,145
	平鎮	0	22,300	0	0	0	3,268,935
	利澤	0	45,555	330	50	7,300	2,810,910
	林口	100,661	48,830	0	0	0	14,910,534
	桃幼	0	4,500	50	0	0	1,503,934
	新北	174,850	185,832	692,300	0	27,800	303,970,567
	新竹	0	13,000	0	0	0	4,252,202
	瑞芳	0	4,200	0	1,000	0	541,800
	樹林	2,000	0	5,160	0	0	367,502
	龍德	1,000	9,700	0	0	0	928,454
	龜山	10,188	491,060	0	0	0	22,164,974
	觀音	0	0	0	0	0	55,000
		北部小計	426,894	1,015,100	1,211,799	154,663	393,072
中部區域	大甲幼獅	200	4,960	0	0	0	3,132,559
	大里	0	5,000	0	0	0	1,198,216
	元長	0	0	0	0	0	45,055
	斗六	500	13,480	0	0	0	4,878,195
	台中	23,270	330,088	0	0	0	48,848,733
	台中港關連	0	3,000	123	0	0	4,032,262
	田中	1,200	10,250	0	0	0	201,858
	全興	0	0	0	0	0	0
	竹山	2,800	6,970	0	0	3,900	230,550
	竹南	0	0	0	0	0	1,372,505
	社頭	0	0	100	0	0	25,828
	芳苑	14,400	500	0	0	0	6,980,066
	南崗	14,010	428,960	0	0	0	3,731,515
	埤頭	9,200	0	0	0	0	200,547
	雲林科技	1,500	130,000	500	0	19,685	9,798,292
	雲林離島	0	0	0	0	0	28,159,329
	彰濱	25,300	16,500	81,850	2,911	82,036	109,782,392
	福興	500	0	0	0	0	5,272,791
	銅鑼	10,380	0	0	0	0	284,563
頭份	0	0	0	0	0	2,623,514	
豐田	0	0	0	0	0	376,972	
	中部小計	103,260	949,708	82,573	2,911	105,621	231,175,742

表 4-25 臺灣地區產業園區製造業各行業設廠資本額一覽表 (續 7)

單位：萬元

區域別	行業別	家具製造業	其他製造業	批發業	零售業	服務業	總計
	工業區名稱						
南部區域	大社	0	1,470,000	0	0	0	7,438,530
	大發	20,822	180,880	49,586	0	0	18,473,959
	仁武	0	0	0	0	0	554,589
	內埔	29,000	39,600	0	0	0	294,371
	台南科技	12,410	420,475	27,900	0	7,000,000	21,206,211
	民雄	22,100	19,000	100	0	341,373	9,160,045
	永安	0	0	0	0	0	2,785,704
	永康	0	0	0	0	0	2,309,864
	安平	1,970	90,385	571,900	50,650	1,000	7,924,273
	朴子	2,600	0	0	0	0	434,480
	官田	0	600,000	0	0	0	4,981,986
	林園	0	300,000	0	0	0	46,707,621
	屏東	0	34,291	0	0	0	3,056,162
	屏南	107,000	1,400	0	0	0	4,526,585
	新營	3,800	2,564	430	0	0	1,315,390
	義竹	0	0	0	0	0	225,235
	嘉太	5,588	0	0	0	0	3,806,327
	鳳山	0	500	189,023	0	0	259,876
	頭橋	2,120	40,800	0	0	0	1,204,670
	臨海	9,000	149,600	126,110	0	408,910	54,194,576
	南部小計	216,410	3,349,495	965,049	50,650	7,751,283	190,860,454
東部區域	光華	0	0	0	0	4,000	348,520
	和平	0	0	0	0	0	6,500
	美崙	0	0	0	0	0	623,186
	豐樂	1,020	1,210	11,928	0	380	149,025
	東部小計	1,020	1,210	11,928	0	4,380	1,127,231
總計		747,584	5,315,513	2,271,349	208,224	8,254,356	844,042,951

表 4-26 北部區域工業區製造業各行業設廠資本額比例表

單位：萬元

行業別	08.食品製造業	09.飲料製造業	10.菸草製造業	11.紡織業	12.成衣及服飾品業	13.皮革、毛皮及其製品製造業	14.木竹製品製造業	15.紙漿、紙及紙製品製造業
資本額比例(%)	19,359,147 4.60%	171,373 0.04%	0 0.00%	3,321,236 0.79%	273,366 0.06%	74,652 0.02%	48,170 0.01%	1,916,882 0.46%
行業別	16.印刷及資料儲存媒體複製業	17.石油及煤製品製造業	18.化學材料製造業	19.化學製品製造業	20.藥品製造業	21.橡膠製品製造業	22.塑膠製品製造業	23.非金屬礦物製品製造業
資本額比例(%)	530,755 0.13%	31,552 0.01%	953,933 0.23%	2,859,834 0.68%	1,221,433 0.29%	315,336 0.07%	9,943,688 2.36%	387,579 0.09%
行業別	24.基本金屬製造業	25.金屬製品製造業	26.電子零組件製造業	27.電腦、電子產品及光學製品製造業	28.電力設備製造業	29.機械設備製造業	30.汽車及其零件製造業	31.其他運輸工具製造業
資本額比例(%)	2,409,757 0.57%	18,560,981 4.41%	31,332,571 7.44%	114,468,861 27.20%	10,656,759 2.53%	5,641,837 1.34%	2,593,294 0.62%	190,605,000 45.29%
行業別	32.家具製造業	33.其他製造業	45.批發業	47.零售業	96.服務業			總計
資本額比例(%)	426,894 0.10%	1,015,100 0.24%	1,211,799 0.29%	154,663 0.04%	393,072 0.09%			420,879,524 100.00%



圖 4-17 北部區域產業園區製造業各行業設廠資本額雪花片圖

北部區域產業園區設廠總資本額為 4.21 兆元（參閱表 4-25），設廠資本額最多的前五名行業為其他運輸工具製造業（45.29%）、電腦、電子產品及光學製品製造業（27.20%）、電子零組件製造業（7.44%）、食品製造業（4.60%）、金屬製品製造業（4.41%）（參閱表 4-26、圖 4-17）。

表 4-27 中部區域產業園區製造業各行業設廠資本額比例表

單位：萬元

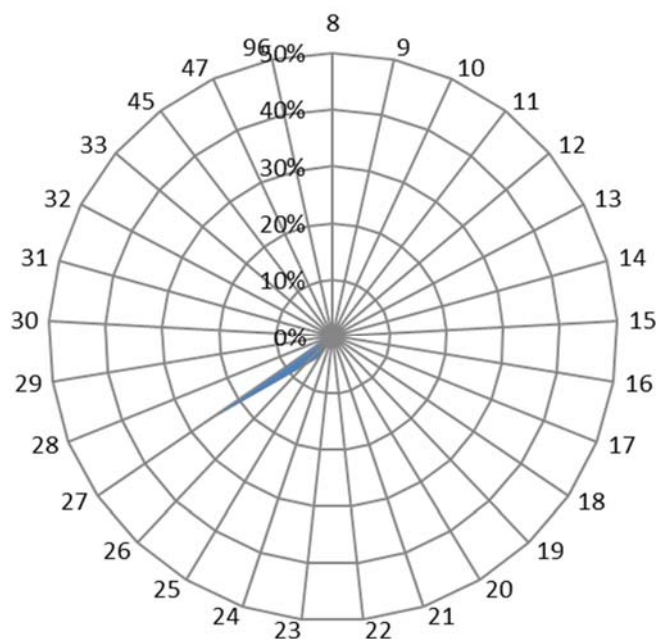
行業別	08.食品製造業	09.飲料製造業	10.菸草製造業	11.紡織業	12.成衣及服飾品業	13.皮革、毛皮及其製品業	14.木竹製品製造業	15.紙漿、紙及紙製品業
資本額比例(%)	11,909,040 5.15%	212,112 0.09%	0 0.00%	8,401,707 3.63%	140,968 0.06%	1,469,716 0.64%	100,890 0.04%	841,156 0.36%
行業別	16.印刷資料儲存媒體業	17.石油及煤製品製造業	18.化學材料製造業	19.化學製品製造業	20.藥品製造業	21.橡膠製品製造業	22.塑膠製品製造業	23.非金屬礦物製品業
資本額比例(%)	606,603 0.26%	4,428,270 1.92%	28,056,157 12.14%	1,836,590 0.79%	633,755 0.27%	9,163,534 3.96%	9,663,568 4.18%	11,717,580 5.07%
行業別	24.基本金屬製造業	25.金屬製品製造業	26.電子零組件製造業	27.電腦、電子產品業	28.電力設備製造業	29.機械設備製造業	30.汽車及其零件製造業	31.其他運輸工具製造業
資本額比例(%)	4,723,812 2.04%	14,252,736 6.17%	7,495,336 3.24%	21,610,657 9.35%	84,024,770 36.35%	5,843,710 2.53%	2,056,822 0.89%	742,180 0.32%
行業別	32.家具製造業	33.其他製造業	45.批發業	47.零售業	96.服務業			總計
資本額比例(%)	103,260 0.04%	949,708 0.41%	82,573 0.04%	2,911 0.00%	105,621 0.05%			231,175,742 100.00%



圖 4-18 中部區域產業園區製造業各行業設廠資本額雪花片圖

中部區域產業園區設廠總資本額為 2.31 兆元（參閱表 4-25），設廠資本額最多的前五名行業為電力設備製造業（36.35%）、化學材料製造業（12.14%）、電腦、電子產品製品業（9.35%）、金屬製品製造業（6.17%）、食品製造業（5.15%）（參閱表 4-27、圖 4-18）。

表 4-28 南部區域產業園區製造業各行業設廠資本額比例表

單位：萬元

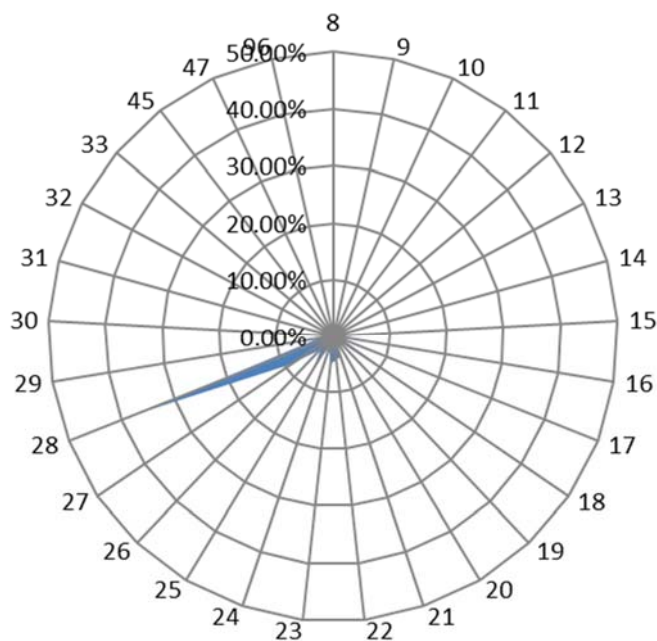
行業別	08.食品製造業	09.飲料製造業	10.菸草製造業	11.紡織業	12.成衣及服飾品業	13.皮革、毛皮及其製品業	14.木竹製品製造業	15.紙漿、紙及紙製品業
資本額比例(%)	11,976,395 6.27%	3,905,880 2.05%	908,100 0.48%	2,097,582 1.10%	135,750 0.07%	26,369 0.01%	211,172 0.11%	603,153 0.32%
行業別	16.印刷資料儲存媒體業	17.石油及煤製品製造業	18.化學材料製造業	19.化學製品製造業	20.藥品製造業	21.橡膠製品製造業	22.塑膠製品製造業	23.非金屬礦物製品業
資本額比例(%)	1,343,164 0.70%	14,632,150 7.67%	60,830,386 31.87%	5,392,012 2.83%	893,224 0.47%	199,560 0.10%	2,182,656 1.14%	12,314,182 6.45%
行業別	24.基本金屬製造業	25.金屬製品製造業	26.電子零組件製造業	27.電腦、電子產品業	28.電力設備製造業	29.機械設備製造業	30.汽車及其零件製造業	31.其他運輸工具製造業
資本額比例(%)	27,186,946 14.24%	10,511,805 5.51%	10,873,721 5.70%	903,104 0.47%	4,993,136 2.62%	2,370,965 1.24%	2,231,881 1.17%	1,804,274 0.95%
行業別	32.家具製造業	33.其他製造業	45.批發業	47.零售業	96.服務業			總計
資本額比例(%)	216,410 0.11%	3,349,495 1.75%	965,049 0.51%	50,650 0.03%	7,751,283 4.06%			190,860,454 100.00%



圖 4-19 南部區域工業區製造業各行業設廠資本額雪花片圖

南部區域工業區設廠總資本額為 1.91 兆元（參閱表 4-25），設廠資本額最多的前五名行業為化學材料製造業（31.87%）、基本金屬製造業（14.24%）、石油及煤製品製造業（7.67%）、非金屬礦物製品製造業（6.45%）、食品製造業（6.27%）（參閱表 4-28、圖 4-19）。

表 4-29 東部區域產業園區製造業各行業設廠資本額比例表

單位：萬元

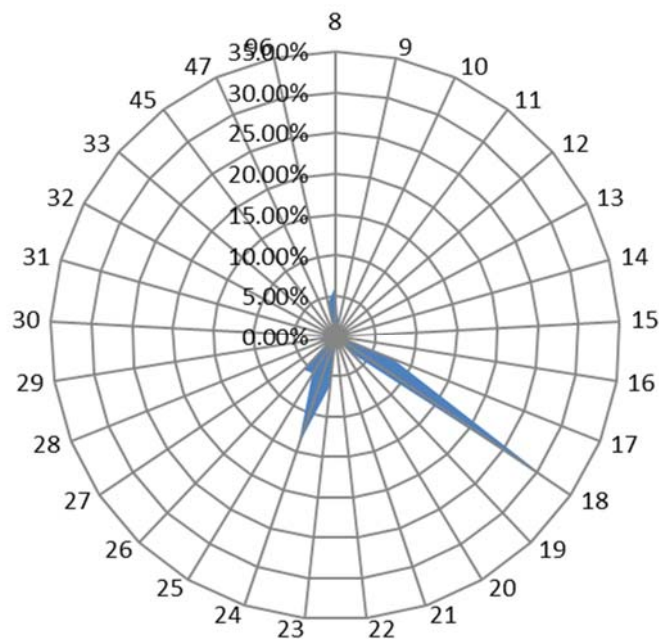
行業別	08.食品製造業	09.飲料製造業	10.菸草製造業	11.紡織業	12.成衣及服飾品業	13.皮革、毛皮及其製品業	14.木竹製品製造業	15.紙漿、紙及紙製品業
資本額比例(%)	78,891 7.00%	2,000 0.18%	0 0.00%	3,130 0.28%	0 0.00%	0 0.00%	1,801 0.16%	10 0.00%
行業別	16.印刷資料儲存媒體業	17.石油及煤製品製造業	18.化學材料製造業	19.化學製品製造業	20.藥品製造業	21.橡膠製品製造業	22.塑膠製品製造業	23.非金屬礦物製品業
資本額比例(%)	6 0.00%	300 0.03%	1,000 0.09%	860 0.08%	0 0.00%	0 0.00%	16,100 1.43%	616,684 54.71%
行業別	24.基本金屬製造業	25.金屬製品製造業	26.電子零組件製造業	27.電腦、電子產品業	28.電力設備製造業	29.機械設備製造業	30.汽車及其零件製造業	31.其他運輸工具製造業
資本額比例(%)	5,650 0.50%	6,714 0.60%	20 0.00%	0 0.00%	50,000 4.44%	16,375 1.45%	309,151 27.43%	0 0.00%
行業別	32.家具製造業	33.其他製造業	45.批發業	47.零售業	96.服務業			總計
資本額比例(%)	1,020 0.09%	1,210 0.11%	11,928 1.06%	0 0.00%	4,380 0.39%			1,127,231 100.00%



圖 4-20 東部區域產業園區製造業各行業設廠資本額雪花片圖

東部區域產業園區設廠總資本額為 113 億元（參閱表 4-25），設廠資本額最多的前五名行業為非金屬礦物製品製造業（54.71%），其次為汽車及其零件製造業（27.43%）、食品製造業（7.00%）、電力設備製造業（4.44%）、機械設備製造業（1.45%）（參閱表 4-29、圖 4-20）；該前五名行業中，非金屬礦物製品製造業仍為第一，此與臺灣地區設廠家數最多的前五名行業不太相同，尤其非金屬礦物製品製造業在本區資本額中列第一名，異於其他區域，突顯本區之製造業發展以取材當地為主，主要以區域特殊資源為產業發展主力。

表 4-30 各區域產業園區製造業各行業設廠資本額比例表

單位：%

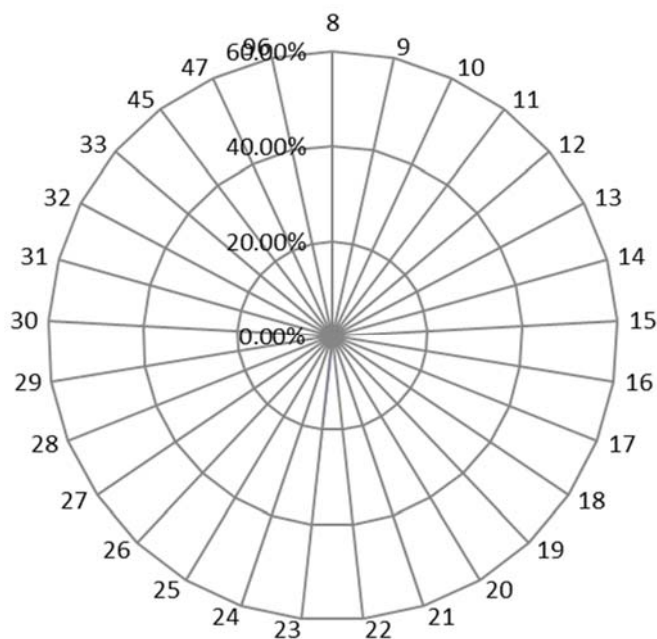
行業別	08.食品製造業	09.飲料製造業	10.菸草製造業	11.紡織業	12.成衣及服飾品業	13.皮革、毛皮及其製品製造業	14.木竹製品製造業	15.紙漿、紙及紙製品製造業
北部區域	4.60%	0.04%	0.00%	0.79%	0.06%	0.02%	0.01%	0.46%
中部區域	5.15%	0.09%	0.00%	3.63%	0.06%	0.64%	0.04%	0.36%
南部區域	6.27%	2.05%	0.48%	1.10%	0.07%	0.01%	0.11%	0.32%
東部區域	7.00%	0.18%	0.00%	0.28%	0.00%	0.00%	0.16%	0.00%
行業別	16.印刷及資料儲存媒體複製業	17.石油及煤製品製造業	18.化學材料製造業	19.化學製品製造業	20.藥品製造業	21.橡膠製品製造業	22.塑膠製品製造業	23.非金屬礦物製品製造業
北部區域	0.13%	0.01%	0.23%	0.68%	0.29%	0.07%	2.36%	0.09%
中部區域	0.26%	1.92%	12.14%	0.79%	0.27%	3.96%	4.18%	5.07%
南部區域	0.70%	7.67%	31.87%	2.83%	0.47%	0.10%	1.14%	6.45%
東部區域	0.00%	0.03%	0.09%	0.08%	0.00%	0.00%	1.43%	54.71%
行業別	24.基本金屬製造業	25.金屬製品製造業	26.電子零組件製造業	27.電腦、電子產品及光學製品製造業	28.電力設備製造業	29.機械設備製造業	30.汽車及其零件製造業	31.其他運輸工具製造業
北部區域	0.57%	4.41%	7.44%	27.20%	2.53%	1.34%	0.62%	45.29%
中部區域	2.04%	6.17%	3.24%	9.35%	36.35%	2.53%	0.89%	0.32%
南部區域	14.24%	5.51%	5.70%	0.47%	2.62%	1.24%	1.17%	0.95%
東部區域	0.50%	0.60%	0.00%	0.00%	4.44%	1.45%	27.43%	0.00%
行業別	32.家具製造業	33.其他製造業	45.批發業	47.零售業	96.服務業			
北部區域	0.10%	0.24%	0.29%	0.04%	0.09%			
中部區域	0.04%	0.41%	0.04%	0.00%	0.05%			
南部區域	0.11%	1.75%	0.51%	0.03%	4.06%			
東部區域	0.09%	0.11%	1.06%	0.00%	0.39%			

以下將製造業 26 中分類行業設廠資本額，分別以臺灣地區及北、中、南、東四區域予以分類（詳如表 4-30）並作一整合分析如下：

以各行業別設廠資本額分析其分布於各區域的比重，發現：(1)在各區域中列前五名但未列臺灣地區前五名者，是為各區域的特殊產業，分別為電子零組件製造業；中部為電力設備製造業；南部基本金屬製造業及石油及煤製品製造業；東部非金屬礦物製品製造業及汽車及其零件製造業。(2)就各行業設廠資本額在各區域中的比例分析之，電腦、電子產品及光學製品製造業、其他運輸工具製造業集中在北部，電力設備製造業集中在中部，化學材料製造業集中在南部，非金屬礦物製品製造業、汽車及其零件製造業集中在東部，其餘各行業設廠資本額在各區域中的比例相近，呈現分散資本的情況。

綜上，電腦、電子產品及光學製品製造業、其他運輸工具製造業、電力設備製造業、化學材料製造業、非金屬礦物製品製造業及汽車及其零件製造業因開發政策、區位的影響而有資本集中、極化的現象。

(六) 產業園區各行業設廠家數變動分析

產業園區各行業設廠家數因社會經濟因素、世界景氣或國家政策變革影響而有變動，以下分別以臺灣地區、北部、中部、南部以及東部區域來探討各工業區、各行業設廠家數的變動情形⁴，並統計如表 4-31～表 4-37、圖 4-21～圖 4-25。

本年持續蒐集去年調查的工業區，惟因私設工業區資料蒐集不易，故均以工業局自管之 61 個產業園區⁵為樣本蒐集資料，並就其產業組合作變動狀態分析。

分析臺灣地區去年與今年製造業設廠家數的差異（參閱表 4-31、表 4-32、圖 4-21），設廠總家數（9,898 家）較去年（10,928 家）減少了 1,030 家（此變動量未計入非製造業廠商），增加幅度為-9.43%。就行業別而言，今年增加家數最多的行業前三名為非金屬礦物製品製造業、成衣及服飾品製造業、木竹製品製造業；而今年減少家數最多的前三名行業為其他製造業、基本金屬製造業、電子零組件製造業。

就產業園區別而言，今年增加家數最多的產業園區（表 4-32）為北部的新北產業園區；減少家數最多的產業園區為南部的大發工業區。

⁴為使分析去年、今年的變動組合樣本一致，本節的分析數據均以工業局自管之 61 個產業園區為準據；南港軟體工業區以及大園擴大產業園區因資料不全，故不計入分析。

⁵臺灣地區工業區之基本資料為各工業區的〈工廠名冊〉，由各工業區管理中心提供。

表 4-31 臺灣地區產業園區製造業各行業設廠家數變動比例表

單位：家

年	行業別	08.食品 製造業	09.飲料 製造業	10.菸草 製造業	11.紡織 業	12.成衣 及服飾品 業	13.皮 革、毛皮 及其製品 製造業	14.木竹 製品製 造業	15.紙漿、 紙及紙 製品製 造業	16.印刷 及資料儲 存媒體複 製業
107	設廠家數	790	59	2	463	91	63	94	246	188
	比例(%)	7.23%	0.54%	0.02%	4.24%	0.83%	0.58%	0.86%	2.25%	1.72%
108	設廠家數	792	60	2	434	103	50	101	223	180
	比例(%)	8.00%	0.61%	0.02%	4.38%	1.04%	0.51%	1.02%	2.25%	1.82%
年	行業別	17.石油 及煤製品 製造業	18.化學 材料製 造業	19.化學 製品製 造業	20.藥品 製 造業	21.橡膠 製品製 造業	22.塑膠 製品製 造業	23.非金 屬礦物 製品製 造業	24.基本 金屬製 造業	25.金屬 製品製 造業
107	設廠家數	93	432	526	118	251	843	498	711	1,851
	比例(%)	0.85%	3.95%	4.81%	1.08%	2.30%	7.71%	4.56%	6.51%	16.94%
108	設廠家數	179	747	965	225	468	1,633	510	585	1,806
	比例(%)	1.81%	7.55%	9.75%	2.27%	4.73%	16.50%	5.15%	5.91%	18.25%
年	行業別	26.電子 零組件製 造業	27.電 腦、電子 產品及光 學製品製 造業	28.電力 設備製 造業	29.機械 設備製 造業	30.汽車 及其零件 製造業	31.其他 運輸工具 製造業	32.家具 製造業	33.其他製 造業	總計
107	設廠家數	620	322	330	1,183	391	180	131	452	10,928
	比例(%)	5.67%	2.95%	3.02%	10.83%	3.58%	1.65%	1.20%	4.14%	100.00%
108	設廠家數	622	417	339	1,180	391	179	131	466	9,898
	比例(%)	6.28%	4.21%	3.42%	11.92%	3.95%	1.81%	1.32%	4.71%	100.00%



圖 4-21 臺灣地區產業園區製造業各行業設廠家數變動圖

表 4-32 臺灣地區產業園區製造業各行業設廠家數變動一覽表

單位：家

區域別	行業別 工業區名稱	食品製造業			飲料製造業			菸草製造業			紡織業			成衣及服飾品 製造業			皮革、毛皮及 其製品製造業		
		107 年	108 年	變動 量	107 年	108 年	變動 量	107 年	108 年	變動 量	107 年	108 年	變動 量	107 年	108 年	變動 量	107 年	108 年	變動 量
	北部區域	土城	16	22	6	2	0	-2	0	0	0	17	15	-2	0	1	1	0	0
大武崙		3	2	-1	0	0	0	0	0	0	0	0	0	0	0	0	0	0	0
大園		6	7	1	1	1	0	0	0	0	27	30	3	2	2	0	3	4	1
中壢		35	38	3	3	1	-2	0	0	0	33	33	0	2	4	2	0	0	0
平鎮		6	8	2	0	0	0	0	0	0	6	9	3	0	0	0	0	0	0
利澤		21	25	4	4	4	0	0	0	0	4	3	-1	1	0	-1	0	0	0
林口		11	14	3	0	0	0	0	0	0	13	17	4	2	4	2	1	1	0
桃園幼獅		5	5	0	0	0	0	0	0	0	5	5	0	0	0	0	3	3	0
新北		101	107	6	9	10	1	0	0	0	37	36	-1	29	30	1	3	3	0
新竹		7	2	-5	0	0	0	0	0	0	3	0	-3	0	0	0	1	0	-1
瑞芳		8	11	3	0	0	0	0	0	0	0	0	0	0	0	0	0	0	0
樹林		4	3	-1	0	0	0	0	0	0	10	12	2	0	0	0	0	0	0
龍德		24	25	1	2	2	0	0	0	0	1	3	2	1	1	0	0	0	0
龜山		8	8	0	2	2	0	0	0	0	38	38	0	4	5	1	0	0	0
觀音		9	0	-9	1	0	-1	0	0	0	31	0	-31	1	0	-1	0	0	0
北部小計	264	277	13	24	20	-4	0	0	0	225	201	-24	42	47	5	11	11	0	
中部區域	大甲幼獅	11	14	3	1	0	-1	0	0	0	6	16	10	1	0	-1	4	5	1
	大里	3	4	1	0	2	2	0	0	0	1	1	0	0	0	0	7	7	0
	元長	9	9	0	0	0	0	0	0	0	0	0	0	0	1	1	2	1	-1
	斗六	38	40	2	3	4	1	0	0	0	20	21	1	2	2	0	0	0	0
	台中	63	80	17	2	5	3	0	0	0	19	13	-6	7	8	1	4	3	-1
	台中港關 連	12	13	1	0	0	0	0	0	0	7	8	1	1	1	0	4	4	0
	田中	5	5	0	0	0	0	0	0	0	22	18	-4	5	6	1	1	0	-1
	全興	5	0	-5	0	0	0	0	0	0	20	1	-19	1	0	-1	0	0	0
	竹山	6	7	1	1	1	0	0	0	0	8	10	2	0	0	0	0	0	0
	竹南	4	6	2	1	0	-1	0	0	0	2	2	0	1	0	-1	0	0	0
	社頭	0	0	0	0	0	0	0	0	0	2	4	2	10	18	8	0	0	0
	芳苑	5	5	0	0	0	0	0	0	0	22	24	2	0	0	0	0	0	0
	南崗	30	32	2	1	1	0	0	1	1	4	5	1	0	1	1	9	4	-5
	埤頭	5	4	-1	2	2	0	0	0	0	3	3	0	0	0	0	0	0	0
	雲林	11	12	1	1	1	0	0	0	0	2	3	1	0	0	0	1	0	-1
	彰濱	10	13	3	3	3	0	0	0	0	19	18	-1	0	0	0	1	0	-1
	福興	2	2	0	0	0	0	0	0	0	5	6	1	2	1	-1	3	2	-1
	銅鑼	2	4	2	4	4	0	0	0	0	1	1	0	0	0	0	1	1	0
	頭份	0	0	0	0	0	0	0	0	0	1	1	0	0	0	0	0	0	0
豐田	4	4	0	1	1	0	0	0	0	1	1	0	0	0	0	0	0	0	
中部小計	225	254	29	20	24	4	0	1	1	165	156	-9	30	38	8	37	27	-10	

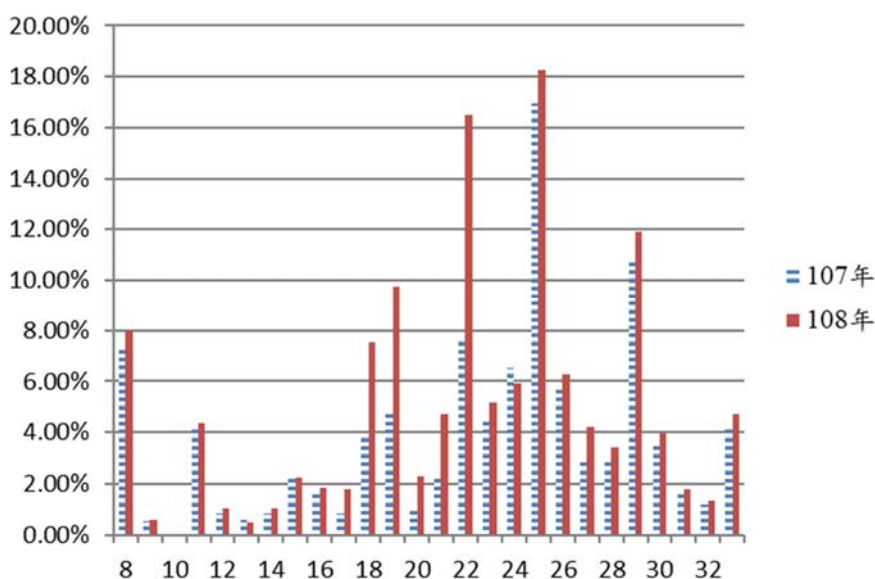
表 4-32 臺灣地區產業園區製造業各行業設廠家數變動一覽表 (續 1)

單位：家

區域別	行業別	食品製造業			飲料製造業			菸草製造業			紡織業			成衣及服飾品製造業			皮革、毛皮及其製品製造業		
		107年	108年	變動量	107年	108年	變動量	107年	108年	變動量	107年	108年	變動量	107年	108年	變動量	107年	108年	變動量
	工業區名稱																		
南部區域	大社	0	0	0	0	0	0	0	0	0	0	0	0	0	0	0	0	0	0
	大發	72	31	-41	2	1	-1	0	0	0	8	4	-4	0	0	0	2	1	-1
	仁武	0	2	2	0	0	0	0	0	0	0	0	0	0	0	0	0	1	1
	內埔	20	9	-11	2	1	-1	1	0	-1	1	0	-1	0	0	0	0	0	0
	台南科技	11	12	1	1	1	0	1	1	0	2	2	0	0	0	0	1	1	0
	民雄	24	26	2	4	3	-1	0	0	0	0	1	1	0	0	0	0	0	0
	永安	3	3	0	0	0	0	0	0	0	1	2	1	0	0	0	0	0	0
	永康	11	12	1	0	0	0	0	0	0	5	7	2	10	14	4	1	1	0
	安平	37	32	-5	1	2	1	0	0	0	19	19	0	0	0	0	4	1	-3
	朴子	7	5	-2	0	1	1	0	0	0	2	2	0	0	0	0	0	0	0
	官田	19	21	2	0	0	0	0	0	0	19	18	-1	0	0	0	1	1	0
	林園	0	0	0	0	0	0	0	0	0	0	0	0	1	1	0	0	0	0
	屏東	9	13	4	2	2	0	0	0	0	1	1	0	0	0	0	2	2	0
	屏南	8	9	1	0	0	0	0	0	0	1	1	0	1	0	-1	0	0	0
	新營	15	13	-2	1	1	0	0	0	0	7	7	0	0	0	0	1	2	1
	義竹	6	7	1	0	0	0	0	0	0	0	0	0	0	0	0	0	0	0
	嘉太	5	6	1	0	0	0	0	0	0	6	8	2	1	0	-1	0	0	0
	鳳山	8	8	0	0	0	0	0	0	0	0	1	1	1	1	0	0	0	0
	頭橋	8	10	2	1	1	0	0	0	0	0	0	0	2	2	0	2	1	-1
臨海	23	25	2	0	0	0	0	0	0	1	1	0	16	18	2	1	1	0	
	南部小計	286	244	-42	14	13	-1	2	1	-1	73	74	1	0	0	4	15	12	-3
東部區域	光華	0	1	1	0	0	0	0	0	0	0	0	0	0	0	0	0	0	0
	和平	0	0	0	0	0	0	0	0	0	0	0	0	2	0	-2	0	0	0
	美崙	8	11	3	0	2	2	0	0	0	0	2	2	1	0	-1	0	0	0
	豐樂	6	5	-1	1	1	0	0	0	0	0	1	1	3	0	-3	0	0	0
	東部小計	14	17	3	1	3	2	0	0	0	0	3	3	91	103	-6	0	0	0
	總計	789	792	3	59	60	1	2	2	0	463	434	-29	91	103	11	63	50	-13

表 4-32 臺灣地區產業園區製造業各行業設廠家數變動一覽表 (續 2)

單位：家

區域別	行業別	木竹製品製造業			紙漿、紙及紙製品製造業			印刷及資料儲存媒體複製業			石油及煤製品製造業			化學材料製造業			化學製品製造業		
		107年	108年	變動量	107年	108年	變動量	107年	108年	變動量	107年	108年	變動量	107年	108年	變動量	107年	108年	變動量
	工業區名稱																		
北部區域	土城	4	3	-1	7	7	0	12	14	2	0	1	1	7	1	-6	14	15	1
	大武崙	3	3	0	0	0	0	0	0	0	0	1	1	0	1	1	3	3	0
	大園	0	0	0	10	9	-1	0	0	0	2	1	-1	22	19	-3	13	18	5
	中壢	2	3	1	7	7	0	3	3	0	4	4	0	10	12	2	29	29	0
	平鎮	1	0	-1	1	3	2	1	1	0	0	0	0	4	6	2	7	9	2
	利澤	1	0	-1	1	1	0	1	2	1	0	0	0	1	2	1	8	5	-3
	林口	1	2	1	5	4	-1	6	6	0	2	2	0	1	1	0	7	9	2
	桃園幼獅	1	0	-1	1	1	0	0	0	0	1	0	-1	2	2	0	9	10	1
	新北	2	2	0	21	21	0	52	51	-1	1	1	0	3	3	0	43	42	-1
	新竹	0	0	0	8	2	-6	5	0	-5	3	0	-3	21	0	-21	37	2	-35
	瑞芳	3	2	-1	1	1	0	0	0	0	0	0	0	0	0	0	2	3	1
	樹林	3	5	2	2	2	0	1	1	0	1	1	0	0	0	0	0	1	1
	龍德	3	4	1	4	4	0	0	0	0	7	6	-1	7	5	-2	11	9	-2
	龜山	0	0	0	3	3	0	0	0	0	0	0	0	3	3	0	8	7	-1
觀音	0	0	0	6	0	-6	1	0	-1	0	0	0	49	1	-48	51	2	-49	
北部小計	24	24	0	77	65	-12	82	78	-4	21	17	-4	130	56	-74	242	164	-78	
中部區域	大甲幼獅	0	3	3	4	6	2	2	1	-1	2	5	3	10	12	2	10	5	-5
	大里	1	1	0	2	2	0	1	1	0	0	0	0	1	1	0	2	2	0
	元長	1	1	0	1	1	0	0	0	0	1	0	-1	0	2	2	0	0	0
	斗六	2	3	1	12	12	0	0	0	0	5	4	-1	13	12	-1	14	18	4
	台中	4	2	-2	26	19	-7	23	24	1	0	0	0	15	10	-5	24	27	3
	台中港關連	1	3	2	3	3	0	2	1	-1	0	0	0	1	1	0	0	0	0
	田中	0	0	0	4	3	-1	0	0	0	0	0	0	0	0	0	1	1	0
	全興	1	0	-1	3	0	-3	2	0	-2	2	1	-1	6	0	-6	0	0	0
	竹山	15	17	2	0	0	0	1	1	0	0	0	0	1	1	0	0	0	0
	竹南	0	0	0	10	9	-1	0	0	0	2	2	0	2	3	1	5	5	0
	社頭	0	0	0	0	0	0	0	0	0	0	0	0	0	0	0	0	0	0
	芳苑	2	2	0	2	4	2	0	0	0	1	1	0	6	5	-1	3	3	0
	南崗	7	8	1	23	27	4	1	2	1	11	9	-2	16	15	-1	19	19	0
	埤頭	1	1	0	0	0	0	0	0	0	0	0	0	0	0	0	0	0	0
	雲林	1	2	1	1	1	0	0	0	0	1	1	0	28	24	-4	6	9	3
	彰濱	5	7	2	9	9	0	3	3	0	8	9	1	21	24	3	22	23	1
	福興	1	1	0	0	2	2	0	0	0	0	0	0	0	0	0	2	3	1
	銅鑼	1	0	-1	1	2	1	0	0	0	1	2	1	1	1	0	3	4	1
頭份	0	0	0	2	0	-2	1	1	0	0	0	0	5	7	2	0	0	0	
豐田	3	2	-1	0	0	0	1	1	0	0	0	0	0	0	0	2	2	0	
中部小計	46	53	7	103	100	-3	37	35	-2	34	34	0	126	118	-8	113	121	8	

表 4-32 臺灣地區產業園區製造業各行業設廠家數變動一覽表 (續 3)

單位：家

區域別	行業別	木竹製品製造業			紙漿、紙及紙製品製造業			印刷及資料儲存媒體複製業			石油及煤製品製造業			化學材料製造業			化學製品製造業		
		107年	108年	變動量	107年	108年	變動量	107年	108年	變動量	107年	108年	變動量	107年	108年	變動量	107年	108年	變動量
	工業區名稱																		
南部區域	大社	0	0	0	0	0	0	0	0	0	0	1	1	9	8	-1	2	0	-2
	大發	6	2	-4	18	7	-11	4	3	-1	12	7	-5	70	41	-29	42	22	-20
	仁武	0	0	0	0	0	0	0	1	1	0	2	2	0	1	1	0	0	0
	內埔	1	2	1	0	2	2	0	0	0	0	0	0	1	3	2	4	4	0
	台南科技	0	0	0	1	1	0	4	5	1	0	0	0	4	5	1	16	17	1
	民雄	3	3	0	11	11	0	1	1	0	4	3	-1	6	6	0	16	17	1
	永安	2	2	0	2	2	0	0	0	0	2	2	0	4	0	-4	4	9	5
	永康	0	0	0	0	0	0	3	3	0	0	0	0	0	0	0	17	12	-5
	安平	4	5	1	17	17	0	40	41	1	1	0	-1	5	3	-2	14	16	2
	朴子	0	0	0	1	1	0	0	0	0	0	0	0	3	0	-3	0	1	1
	官田	0	0	0	1	1	0	0	0	0	2	3	1	13	11	-2	6	5	-1
	林園	0	0	0	1	0	-1	0	0	0	1	1	0	18	19	1	4	4	0
	屏東	0	0	0	1	1	0	0	0	0	0	0	0	2	2	0	3	3	0
	屏南	0	0	0	2	2	0	1	1	0	2	2	0	7	7	0	4	4	0
	新營	2	2	0	2	2	0	2	1	-1	1	1	0	10	9	-1	6	5	-1
	義竹	0	0	0	1	1	0	0	0	0	0	0	0	3	3	0	0	1	1
	嘉太	1	1	0	0	0	0	0	0	0	1	1	0	8	9	1	5	5	0
	鳳山	0	0	0	0	0	0	2	1	-1	0	0	0	1	0	-1	2	1	-1
頭橋	2	2	0	1	2	1	1	1	0	0	0	0	0	1	1	4	5	1	
臨海	0	1	1	5	6	1	9	8	-1	11	11	0	9	12	3	20	21	1	
	南部小計	21	20	-1	64	56	-8	67	66	-1	37	34	-3	173	140	-33	169	152	-17
東部區域	光華	0	0	0	0	0	0	0	0	0	0	0	0	0	0	0	0	0	0
	和平	0	0	0	0	0	0	0	0	0	0	0	0	0	0	0	0	0	0
	美崙	0	0	0	0	0	0	0	0	0	0	1	1	1	1	0	0	1	1
	豐樂	3	4	1	2	2	0	1	1	0	0	0	0	0	0	0	1	1	0
	東部小計	3	4	1	2	2	0	1	1	0	0	1	1	1	1	0	1	2	1
總計		94	101	7	246	223	-23	187	180	-7	92	86	-6	430	315	-115	525	439	-86

表 4-32 臺灣地區產業園區製造業各行業設廠家數變動一覽表 (續 4)

單位：家

區域別	行業別	藥品製造業			橡膠製品製造業			塑膠製品製造業			非金屬礦物製品製造業			基本金屬製造業			金屬製品製造業		
		107年	108年	變動量	107年	108年	變動量	107年	108年	變動量	107年	108年	變動量	107年	108年	變動量	107年	108年	變動量
	工業區名稱																		
北部區域	土城	0	2	2	1	1	0	28	30	2	7	9	2	44	11	-33	30	77	47
	大武崙	0	1	1	1	1	0	1	1	0	11	13	2	1	4	3	16	13	-3
	大園	2	1	-1	1	2	1	6	9	3	2	3	1	7	10	3	31	26	-5
	中壢	12	12	0	5	7	2	25	27	2	3	5	2	23	22	-1	46	59	13
	平鎮	2	2	0	3	1	-2	6	9	3	2	1	-1	2	8	6	19	22	3
	利澤	1	1	0	2	2	0	5	6	1	8	12	4	3	1	-2	18	19	1
	林口	0	0	0	4	3	-1	24	33	9	2	2	0	16	15	-1	32	34	2
	桃園幼獅	2	2	0	1	0	-1	8	9	1	3	4	1	5	5	0	11	13	2
	新北	3	3	0	22	22	0	80	83	3	8	7	-1	18	18	0	174	179	5
	新竹	15	3	-12	4	1	-3	34	3	-31	20	5	-15	7	1	-6	62	13	-49
	瑞芳	0	0	0	7	6	-1	1	2	1	4	7	3	1	0	-1	8	11	3
	樹林	0	0	0	5	4	-1	15	13	-2	0	0	0	5	6	1	11	29	18
	龍德	5	4	-1	3	3	0	14	11	-3	27	23	-4	13	11	-2	40	47	7
	龜山	4	3	-1	0	0	0	11	14	3	0	0	0	4	4	0	23	23	0
觀音	4	1	-3	4	1	-3	14	0	-14	7	0	-7	18	0	-18	34	0	-34	
北部小計	50	35	-15	63	54	-9	272	250	-22	104	91	-13	167	116	-51	555	565	10	
中部區域	大甲幼獅	9	5	-4	7	15	8	12	4	-8	9	32	23	14	23	9	55	32	-23
	大里	0	0	0	3	3	0	17	15	-2	0	0	0	7	7	0	97	104	7
	元長	0	0	0	0	0	0	5	5	0	1	2	1	0	1	1	3	2	-1
	斗六	2	2	0	9	9	0	25	23	-2	10	11	1	5	7	2	31	34	3
	台中	8	5	-3	8	5	-3	77	78	1	15	15	0	24	15	-9	136	176	40
	台中港關連	0	0	0	1	1	0	18	15	-3	4	4	0	4	4	0	16	20	4
	田中	1	1	0	2	3	1	9	10	1	0	0	0	1	1	0	3	3	0
	全興	1	0	-1	1	0	-1	8	0	-8	6	0	-6	12	0	-12	40	0	-40
	竹山	0	0	0	0	0	0	1	0	-1	0	0	0	0	0	0	4	3	-1
	竹南	0	0	0	0	0	0	3	4	1	5	5	0	2	2	0	5	5	0
	社頭	0	0	0	0	0	0	0	0	0	0	0	0	0	0	0	0	0	0
	芳苑	0	0	0	1	1	0	26	29	3	1	1	0	3	3	0	10	11	1
	南崗	5	7	2	32	31	-1	24	32	8	14	14	0	37	41	4	62	77	15
	埤頭	0	0	0	0	0	0	10	10	0	0	0	0	0	0	0	5	5	0
	雲林	0	1	1	3	3	0	7	7	0	2	5	3	6	7	1	23	27	4
	彰濱	2	2	0	13	13	0	38	44	6	26	28	2	50	50	0	122	126	4
	福興	0	0	0	5	6	1	3	3	0	0	1	1	0	1	1	14	14	0
	銅鑼	0	0	0	4	4	0	14	18	4	6	5	-1	7	7	0	12	12	0
頭份	0	0	0	0	0	0	1	1	0	0	0	0	1	1	0	1	1	0	
豐田	1	1	0	0	0	0	7	8	1	0	0	0	1	1	0	3	3	0	
中部小計	29	24	-5	89	94	5	305	306	1	99	123	24	174	171	-3	642	655	13	

表 4-32 臺灣地區產業園區製造業各行業設廠家數變動一覽表 (續 5)

單位：家

區域別	行業別	藥品製造業			橡膠製品製造業			塑膠製品製造業			非金屬礦物製品製造業			基本金屬製造業			金屬製品製造業		
	年別	107年	108年	變動量	107年	108年	變動量	107年	108年	變動量	107年	108年	變動量	107年	108年	變動量	107年	108年	變動量
	工業區名稱																		
南部區域	大社	0	0	0	0	0	0	0	0	0	0	0	0	1	0	-1	0	1	1
	大發	4	3	-1	66	35	-31	70	37	-33	60	31	-29	220	107	-113	190	101	-89
	仁武	0	0	0	0	0	0	0	3	3	0	5	5	0	2	2	0	8	8
	內埔	0	0	0	0	0	0	2	2	0	3	6	3	2	10	8	7	14	7
	台南科技	2	2	0	0	0	0	15	16	1	2	2	0	5	7	2	39	41	2
	民雄	4	4	0	7	7	0	17	17	0	6	5	-1	9	8	-1	28	32	4
	永安	0	0	0	0	0	0	2	0	-2	0	0	0	3	31	28	25	0	-25
	永康	7	11	4	0	1	1	12	15	3	6	4	-2	16	17	1	20	24	4
	安平	2	6	4	3	4	1	73	69	-4	8	9	1	16	15	-1	57	63	6
	朴子	0	0	0	1	1	0	3	5	2	2	2	0	4	4	0	12	12	0
	官田	11	12	1	4	4	0	14	14	0	6	6	0	9	10	1	26	30	4
	林園	0	0	0	0	0	0	0	0	0	1	1	0	0	0	0	1	1	0
	屏東	2	2	0	2	3	1	7	7	0	1	2	1	3	2	-1	20	26	6
	屏南	0	0	0	1	1	0	4	3	-1	9	12	3	12	17	5	14	15	1
	新營	5	5	0	0	0	0	12	12	0	9	9	0	11	10	-1	41	42	1
	義竹	0	0	0	0	0	0	1	1	0	0	0	0	0	0	0	0	0	0
	嘉太	0	0	0	1	1	0	7	9	2	7	5	-2	7	9	2	9	13	4
	鳳山	0	0	0	2	1	-1	2	1	-1	3	2	-1	1	3	2	5	2	-3
	頭橋	1	1	0	2	2	0	5	5	0	4	4	0	3	1	-2	16	20	4
臨海	1	2	1	9	9	0	14	16	2	40	38	-2	35	37	2	115	117	2	
	南部小計	39	48	9	98	69	-29	260	232	-28	167	143	-24	357	290	-67	625	562	-63
東部區域	光華	0	0	0	0	0	0	0	0	0	39	39	0	0	0	0	1	1	0
	和平	0	0	0	0	0	0	0	0	0	3	5	2	0	0	0	0	0	0
	美崙	0	0	0	1	0	-1	1	2	1	83	108	25	1	1	0	2	4	2
	豐樂	0	0	0	0	0	0	0	0	0	1	1	0	8	7	-1	17	19	2
	東部小計	0	0	0	1	0	-1	1	2	1	126	153	27	9	8	-1	20	24	4
總計	118	107	-11	251	217	-34	838	790	-48	496	510	14	707	585	-122	1,842	1,806	-36	

表 4-32 臺灣地區產業園區製造業各行業設廠家數變動一覽表 (續 6)

單位：家

區域別	行業別	電子零組件製造業			電腦、電子產品及光學製品製造業			電力設備製造業			機械設備製造業			汽車及其零件製造業			其他運輸工具製造業		
		107年	108年	變動量	107年	108年	變動量	107年	108年	變動量	107年	108年	變動量	107年	108年	變動量	107年	108年	變動量
	工業區名稱																		
北部區域	土城	41	50	9	29	12	-17	18	15	-3	38	31	-7	16	5	-11	7	5	-2
	大武崙	5	4	-1	2	2	0	0	0	0	7	7	0	1	2	1	1	0	-1
	大園	10	9	-1	0	0	0	4	3	-1	9	11	2	0	0	0	0	0	0
	中壢	107	103	-4	28	25	-3	33	32	-1	83	82	-1	17	19	2	1	0	-1
	平鎮	21	21	0	6	2	-4	6	5	-1	11	16	5	3	2	-1	1	1	0
	利澤	16	14	-2	3	4	1	8	4	-4	15	23	8	10	13	3	1	0	-1
	林口	9	8	-1	6	7	1	11	16	5	22	38	16	2	2	0	0	0	0
	桃園幼獅	6	4	-2	1	2	1	5	6	1	18	17	-1	4	3	-1	0	0	0
	新北	70	72	2	106	102	-4	50	54	4	123	124	1	7	7	0	8	8	0
	新竹	90	19	-71	19	2	-17	10	1	-9	59	8	-51	23	5	-18	7	0	-7
	瑞芳	6	6	0	0	0	0	1	1	0	3	4	1	4	4	0	3	3	0
	樹林	5	5	0	1	1	0	2	3	1	7	1	-6	3	2	-1	0	0	0
	龍德	3	4	1	1	1	0	6	4	-2	40	45	5	2	2	0	4	4	0
	龜山	28	33	5	19	19	0	1	1	0	19	23	4	6	5	-1	0	4	4
	觀音	27	0	-27	3	0	-3	20	0	-20	21	0	-21	16	0	-16	2	0	-2
北部小計	444	352	-92	224	179	-45	175	145	-30	475	430	-45	114	71	-43	35	25	-10	
中部區域	大甲幼獅	5	8	3	3	2	-1	10	1	-9	14	34	20	3	0	-3	18	6	-12
	大里	2	3	1	4	3	-1	5	3	-2	102	109	7	7	8	1	3	1	-2
	元長	2	2	0	0	0	0	0	0	0	2	2	0	0	0	0	0	0	0
	斗六	1	0	-1	1	1	0	4	3	-1	14	16	2	2	2	0	1	1	0
	台中	27	24	-3	37	40	3	14	10	-4	163	207	44	33	42	9	10	7	-3
	台中港關連	1	1	0	0	1	1	2	2	0	8	13	5	4	3	-1	6	8	2
	田中	0	0	0	0	0	0	0	0	0	5	6	1	1	0	-1	0	0	0
	全興	1	0	-1	0	0	0	3	0	-3	10	0	-10	3	0	-3	1	0	-1
	竹山	0	0	0	1	1	0	1	1	0	0	0	0	3	3	0	0	0	0
	竹南	1	1	0	3	2	-1	0	0	0	3	6	3	0	0	0	0	0	0
	社頭	0	0	0	0	0	0	0	0	0	0	0	0	0	0	0	0	0	0
	芳苑	1	1	0	0	0	0	0	0	0	0	1	1	7	9	2	0	0	0
	南崗	7	6	-1	4	7	3	7	8	1	26	24	-2	22	24	2	7	4	-3
	埤頭	0	0	0	0	0	0	0	0	0	0	0	0	0	0	0	0	0	0
	雲林	4	3	-1	2	0	-2	6	4	-2	8	8	0	1	1	0	0	0	0
	彰濱	1	3	2	1	1	0	10	10	0	28	27	-1	15	15	0	11	11	0
	福興	2	2	0	0	0	0	0	0	0	3	3	0	1	1	0	4	5	1
	銅鑼	0	0	0	2	3	1	0	0	0	5	5	0	1	2	1	0	0	0
頭份	3	3	0	0	0	0	0	0	0	0	0	0	0	0	0	0	0	0	
豐田	2	1	-1	0	0	0	0	0	0	2	4	2	1	1	0	0	0	0	
中部小計	60	58	-2	58	61	3	62	42	-20	393	465	72	104	111	7	61	43	-18	

表 4-32 臺灣地區產業園區製造業各行業設廠家數變動一覽表 (續 7)

單位：家

區域別	行業別	電子零組件製造業			電腦、電子產品及光學製品製造業			電力設備製造業			機械設備製造業			汽車及其零件製造業			其他運輸工具製造業					
		107年	108年	變動量	107年	108年	變動量	107年	108年	變動量	107年	108年	變動量	107年	108年	變動量	107年	108年	變動量			
	工業區名稱																					
南部區域	大社	0	0	0	0	0	0	0	0	0	0	0	0	0	0	0	0	0	0	0	0	0
	大發	42	23	-19	16	5	-11	14	8	-6	72	35	-37	6	1	-5	22	11	-11			
	仁武	0	0	0	0	0	0	0	3	3	0	3	3	0	0	0	0	2	2			
	內埔	4	0	-4	1	1	0	2	0	-2	0	1	1	1	0	-1	1	0	-1			
	台南科技	27	25	-2	1	2	1	5	5	0	19	21	2	18	18	0	0	0	0			
	民雄	2	3	1	0	0	0	6	6	0	30	33	3	8	7	-1	0	0	0			
	永安	3	3	0	0	0	0	0	0	0	5	4	-1	2	1	-1	1	2	1			
	永康	5	3	-2	3	3	0	4	5	1	9	11	2	11	10	-1	4	4	0			
	安平	11	8	-3	12	3	-9	23	17	-6	46	40	-6	28	22	-6	9	10	1			
	朴子	0	0	0	0	0	0	0	0	0	4	2	-2	1	3	2	0	0	0			
	官田	4	4	0	1	2	1	4	8	4	7	6	-1	3	4	1	3	3	0			
	林園	0	0	0	0	0	0	0	0	0	0	0	0	0	0	0	0	0	0			
	屏東	4	5	1	0	0	0	3	4	1	7	4	-3	9	11	2	7	7	0			
	屏南	0	0	0	0	0	0	0	0	0	5	6	1	0	0	0	0	0	0			
	新營	1	0	-1	0	0	0	7	7	0	13	13	0	5	5	0	3	2	-1			
	義竹	0	0	0	0	0	0	0	0	0	0	0	0	3	3	0	3	3	0			
	嘉太	0	0	0	0	0	0	0	0	0	13	8	-5	5	5	0	1	2	1			
	鳳山	2	2	0	1	1	0	2	2	0	5	6	1	29	12	-17	5	5	0			
	頭橋	0	0	0	1	2	1	2	2	0	6	8	2	5	5	0	0	0	0			
臨海	9	13	4	4	3	-1	16	14	-2	60	57	-3	6	6	0	23	25	2				
	南部小計	114	89	-25	40	22	-18	88	81	-7	301	258	-43	140	113	-27	82	76	-6			
東部區域	光華	0	0	0	0	0	0	1	1	0	0	0	0	0	0	0	0	0	0			
	和平	0	0	0	0	0	0	0	0	0	0	0	0	0	0	0	0	0	0			
	美崙	0	0	0	0	0	0	3	3	0	9	10	1	7	7	0	0	0	0			
	豐樂	1	1	0	0	0	0	0	0	0	2	3	1	26	19	-7	1	0	-1			
	東部小計	1	1	0	0	0	0	4	4	0	11	13	2	33	26	-7	1	0	-1			
	總計	619	500	-119	322	262	-60	329	272	-57	1,180	1,166	-14	391	321	-70	179	144	-35			

表 4-32 臺灣地區產業園區製造業各行業設廠家數變動一覽表 (續 8) 單位：家

區域別	行業別	家具製造業			其他製造業			總計	
	年別	107 年	108 年	變動量	107 年	108 年	變動量	變動量	變動率
	工業區名稱								
北部區域	土城	3	3	0	14	6	-8	-8	-2.25%
	大武崙	0	0	0	6	4	-2	13	21.31%
	大園	0	1	1	6	3	-3	6	3.66%
	中壢	1	2	1	13	10	-3	97	18.48%
	平鎮	0	0	0	4	2	-2	17	15.18%
	利澤	0	0	0	12	11	-1	15	10.42%
	林口	3	4	1	17	12	-5	53	26.90%
	桃園幼獅	1	0	-1	3	2	-1	2	2.11%
	新北	9	9	0	38	41	3	718	70.60%
	新竹	4	0	-4	6	1	-5	-377	-84.72%
	瑞芳	0	0	0	0	1	1	12	23.08%
	樹林	1	2	1	0	0	0	24	31.58%
	龍德	3	1	-2	7	6	-1	3	1.32%
	龜山	3	3	0	7	8	1	15	7.85%
	觀音	1	0	-1	11	1	-10	-325	-98.19%
	北部小計	29	25	-4	144	108	-36	265	6.64%
中部區域	大甲幼獅	5	1	-4	12	3	-9	6	2.64%
	大里	0	0	0	1	1	0	15	5.64%
	元長	0	0	0	2	0	-2	0	0.00%
	斗六	1	1	0	3	4	1	20	9.17%
	台中	10	5	-5	77	34	-43	28	3.39%
	台中港關連	0	0	0	3	2	-1	11	11.22%
	田中	1	1	0	2	6	4	1	1.59%
	全興	2	0	-2	5	0	-5	-129	-96.99%
	竹山	1	1	0	5	4	-1	6	12.50%
	竹南	0	0	0	0	0	0	3	6.12%
	社頭	0	0	0	0	0	0	12	100.00%
	芳苑	5	4	-1	2	1	-1	11	11.34%
	南崗	9	9	0	19	20	1	40	10.10%
	埤頭	3	2	-1	0	0	0	-2	-6.90%
	雲林	1	1	0	7	5	-2	5	4.10%
	彰濱	9	9	0	3	3	0	44	10.23%
	福興	1	1	0	0	0	0	6	12.50%
	銅鑼	3	3	0	1	0	-1	8	11.43%
	頭份	0	0	0	0	0	0	0	0.00%
	豐田	0	0	0	0	0	0	2	6.90%
	中部小計	51	38	-13	142	83	-59	87	2.71%

表 4-32 臺灣地區產業園區製造業各行業設廠家數變動一覽表 (續 9)

單位：家

區域別	行業別	家具製造業			其他製造業			總計	
	年別	107 年	108 年	變動量	107 年	108 年	變動量	變動量	變動率
	工業區名稱								
南部區域	大社	0	0	0	0	1	1	-1	-8.33%
	大發	14	7	-7	46	14	-32	-494	-45.83%
	仁武	0	0	0	0	0	0	1	3.03%
	內埔	0	4	4	1	2	1	8	14.81%
	台南科技	4	5	1	13	11	-2	13	6.81%
	民雄	10	9	-1	4	4	0	19	9.50%
	永安	0	0	0	0	0	0	2	3.39%
	永康	0	0	0	3	4	1	12	8.76%
	安平	3	1	-2	60	62	2	-13	-2.58%
	朴子	1	1	0	0	0	0	-1	-2.44%
	官田	0	0	0	4	2	-2	9	5.73%
	林園	0	0	0	0	1	1	1	3.85%
	屏東	0	0	0	9	13	4	17	17.89%
	屏南	6	5	-1	1	1	0	11	14.29%
	新營	3	3	0	6	6	0	0	0.00%
	義竹	0	0	0	1	0	-1	1	5.56%
	嘉太	1	1	0	0	0	0	7	9.09%
	鳳山	0	0	0	1	1	0	22	30.56%
頭橋	3	3	0	6	7	1	12	16.22%	
臨海	3	3	0	5	4	-1	39	9.26%	
	南部小計	48	42	-6	160	133	-27	-335	-9.60%
東部區域	光華	0	0	0	0	0	0	3	7.32%
	和平	0	0	0	0	0	0	3	100.00%
	美崙	1	0	-1	2	0	-2	34	28.10%
	豐樂	2	2	0	3	2	-1	9	11.84%
	東部小計	3	2	-1	5	2	-3	49	20.33%
	總計	131	107	-24	451	326	-125	66	0.60%

表 4-33 北部區域產業園區製造業各行業設廠家數變動比例表

單位：家

年	行業別	08. 食品 製造業	09. 飲料 製造業	10. 菸草 製造業	11. 紡織 業	12. 成衣 及服飾 業	13. 皮革、 毛皮及 其製品 業	14. 木竹 製品製 造業	15. 紙漿、 紙及紙 製品製 造業	16. 印刷 及資材 儲存製 業
107	設廠家數	264	24	0	225	42	11	24	77	82
	比例(%)	6.61%	0.60%	0.00%	5.63%	1.05%	0.28%	0.60%	1.93%	2.05%
108	設廠家數	277	20	0	201	47	11	24	65	78
	比例(%)	8.13%	0.59%	0.00%	5.90%	1.38%	0.32%	0.70%	1.91%	2.29%
年	行業別	17. 石油 及煤製 品製 造業	18. 化學 材料製 造業	19. 化學 製品製 造業	20. 藥品 製造業	21. 橡膠 製品製 造業	22. 塑膠 製品製 造業	23. 非金 屬礦物 製品製 造業	24. 基本 金屬製 造業	25. 金屬 製品製 造業
107	設廠家數	21	130	242	50	63	272	104	167	555
	比例(%)	0.53%	3.26%	6.06%	1.25%	1.58%	6.81%	2.60%	4.18%	13.90%
108	設廠家數	17	56	164	35	54	250	91	116	565
	比例(%)	0.50%	1.64%	4.82%	1.03%	1.59%	7.34%	2.67%	3.41%	16.59%
年	行業別	26. 電子 零組件 製造業	27. 電腦、 電子產 品及光 學製 造業	28. 電力 設備製 造業	29. 機械 設備製 造業	30. 汽車 及其零 件製 造業	31. 其他 運輸工 具製 造業	32. 家具 製造業	33. 其他 製造業	總計
107	設廠家數	444	224	175	475	114	35	29	144	3,993
	比例(%)	11.12%	5.61%	4.38%	11.90%	2.85%	0.88%	0.73%	3.61%	100.00%
108	設廠家數	352	179	145	430	71	25	25	108	3,406
	比例(%)	10.33%	5.26%	4.26%	12.62%	2.08%	0.73%	0.73%	3.17%	100.00%



圖 4-22 北部區域產業園區製造業各行業設廠家數變動圖

分析北部區域今年與去年的設廠家數差異可知（參閱表 4-33、圖 4-22），去年設廠家數占臺灣地區設廠家數 36.54%，今年占 34.41%，設廠家數比例微幅下滑。而家數增加最多的行業為食品製造業；減少最多的則為電子零組件製造業。

表 4-34 中部區域產業園區製造業各行業設廠家數變動比例表

單位：家

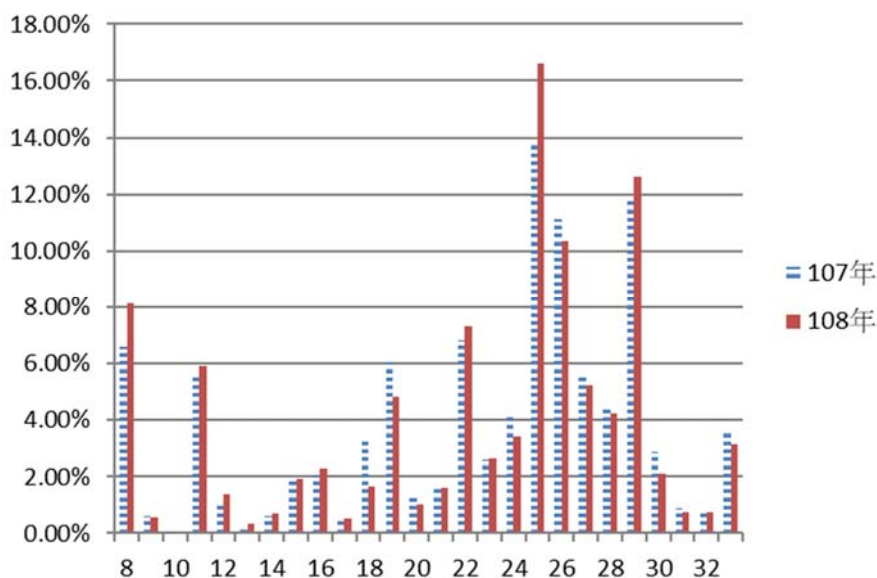
年	行業別	08. 食品 製造業	09. 飲料 製造業	10. 菸草 製造業	11. 紡織業	12. 成衣 及服飾品 業	13. 皮革、 毛皮及其 製品製造 業	14. 木竹 製品製造 業	15. 紙漿、 紙及紙製 品製造業	16. 印刷 及資料儲 存媒體複 製業
107	設廠家數	225	20	0	165	30	37	46	103	37
	比例(%)	7.02%	0.62%	0.00%	5.15%	0.94%	1.15%	1.44%	3.21%	1.15%
108	設廠家數	254	24	1	156	38	27	53	100	35
	比例(%)	7.85%	0.74%	0.03%	4.82%	1.17%	0.83%	1.64%	3.09%	1.08%
年	行業別	17. 石油 及煤製品 製造業	18. 化學 材料製造 業	19. 化學 製品製造 業	20. 藥品 製造業	21. 橡膠 製品製造 業	22. 塑膠 製品製造 業	23. 非金 屬礦物製 品製造業	24. 基本 金屬製造 業	25. 金屬 製品製造 業
107	設廠家數	34	126	113	29	89	305	99	174	642
	比例(%)	1.06%	3.93%	3.53%	0.90%	2.78%	9.52%	3.09%	5.43%	20.03%
108	設廠家數	34	118	121	24	94	306	123	171	655
	比例(%)	1.05%	3.65%	3.74%	0.74%	2.91%	9.46%	3.80%	5.29%	20.25%
年	行業別	26. 電子 零組件製 造業	27. 電腦、 電子產品 及光學製 品製造業	28. 電力 設備製造 業	29. 機械 設備製造 業	30. 汽車 及其零件 製造業	31. 其他 運輸工具 製造業	32. 家具 製造業	33. 其他 製造業	總計
107	設廠家數	60	58	62	393	104	61	51	142	3,205
	比例(%)	1.87%	1.81%	1.93%	12.26%	3.24%	1.90%	1.59%	4.43%	100.00%
108	設廠家數	58	61	42	465	111	43	38	83	3,235
	比例(%)	1.79%	1.89%	1.30%	14.37%	3.43%	1.33%	1.17%	2.57%	100.00%



圖 4-23 中部區域產業園區製造業各行業設廠家數變動圖

分析中部區域今年與去年的設廠家數差異可知（參閱表 4-34、圖 4-23），去年設廠家數占臺灣地區設廠家數 29.33%，今年占 32.68%，設廠家數為幅增加。其中家數增加最多的行業為機械設備製造業；減少最多的為其他製造業。

表 4-35 南部區域產業園區製造業各行業設廠家數變動比例表

單位：家

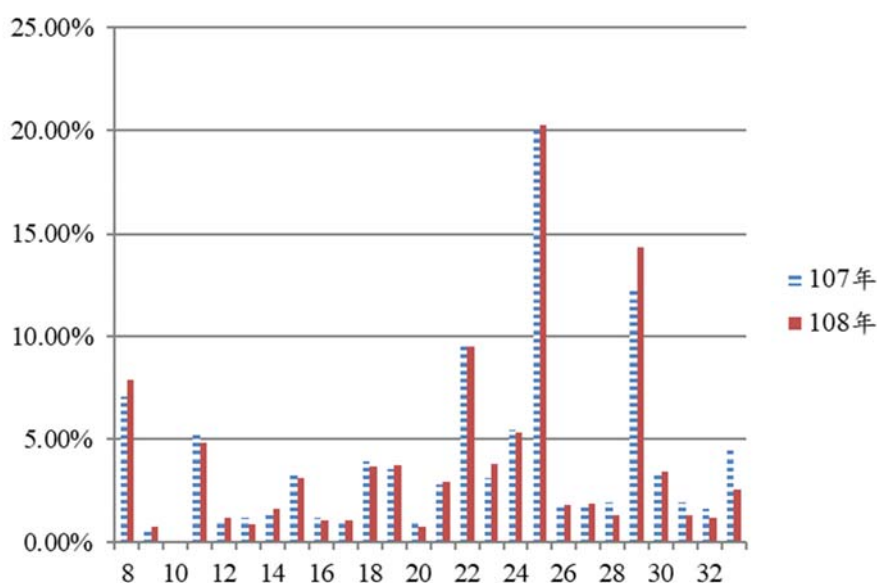
年	行業別	08. 食品製造業	09. 飲料製造業	10. 菸草製造業	11. 紡織業	12. 成衣及服飾品業	13. 皮革、毛皮及其製品業	14. 木竹製品製造業	15. 紙漿、紙及紙製品製造業	16. 印刷及資料儲存媒體複製業
107	設廠家數	287	14	2	73	16	15	21	64	68
107	比例(%)	8.23%	0.40%	0.06%	2.09%	0.46%	0.43%	0.60%	1.83%	1.95%
108	設廠家數	244	13	1	74	18	12	20	56	66
108	比例(%)	8.17%	0.44%	0.03%	2.48%	0.60%	0.40%	0.67%	1.87%	2.21%
年	行業別	17. 石油及煤製品製造業	18. 化學材料製造業	19. 化學製品製造業	20. 藥品製造業	21. 橡膠製品製造業	22. 塑膠製品製造業	23. 非金屬礦物製品製造業	24. 基本金屬製造業	25. 金屬製品製造業
107	設廠家數	38	175	170	39	98	265	169	361	634
107	比例(%)	1.09%	5.02%	4.87%	1.12%	2.81%	7.60%	4.84%	10.35%	18.17%
108	設廠家數	34	140	152	48	69	232	143	290	562
108	比例(%)	1.14%	4.69%	5.09%	1.61%	2.31%	7.76%	4.79%	9.71%	18.81%
年	行業別	26. 電子零組件製造業	27. 電腦、電子產品及光學製品製造業	28. 電力設備製造業	29. 機械設備製造業	30. 汽車及其零件製造業	31. 其他運輸工具製造業	32. 家具製造業	33. 其他製造業	總計
107	設廠家數	115	40	89	304	140	83	48	161	3,489
107	比例(%)	3.30%	1.15%	2.55%	8.71%	4.01%	2.38%	1.38%	4.61%	100.00%
108	設廠家數	89	22	81	258	113	76	42	133	2,988
108	比例(%)	2.98%	0.74%	2.71%	8.63%	3.78%	2.54%	1.41%	4.45%	100.00%



圖 4-24 南部區域產業園區製造業各行業設廠家數變動圖

分析南部區域今年與去年的設廠家數差異可知（參閱表 4-35、圖 4-24），去年設廠家數占臺灣地區設廠家數 31.93%，今年占 30.19%，設廠家數比例略微減少。其中家數增加最多行業為藥品製造業；減少最多為金屬製品製造業。

表 4-36 東部區域產業園區製造業各行業設廠家數變動比例表

單位：家

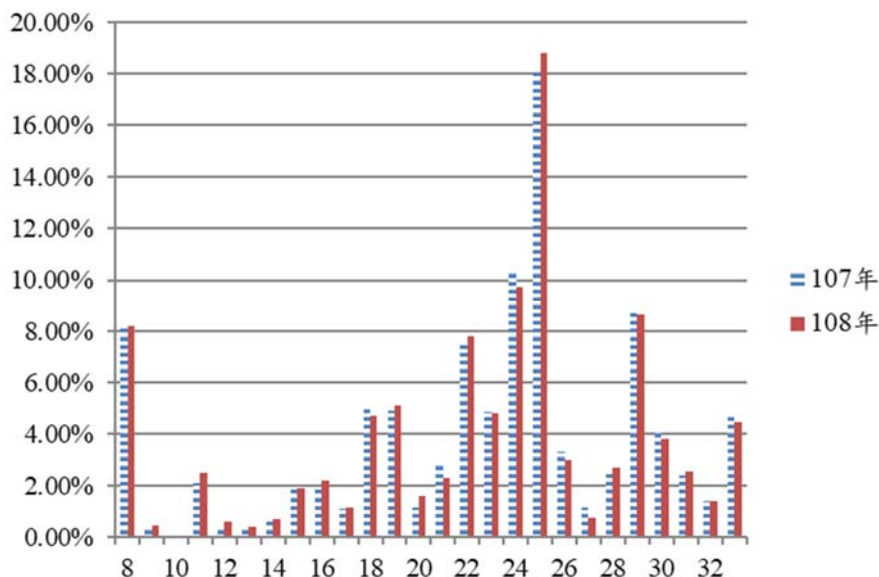
年	行業別	08.食品製造業	09.飲料製造業	10.菸草製造業	11.紡織業	12.成衣及服飾品業	13.皮革、毛皮及其製品製造業	14.木竹製品製造業	15.紙漿、紙及紙製品製造業	16.印刷及資料儲存媒體複製業
107	設廠家數	14	1	0	0	3	0	3	2	1
	比例(%)	5.42%	0.42%	0.00%	0.00%	0.83%	0.00%	1.25%	0.83%	0.42%
108	設廠家數	17	3	0	3	0	0	4	2	1
	比例(%)	5.81%	0.41%	0.00%	0.00%	1.24%	0.00%	1.24%	0.83%	0.41%
年	行業別	17.石油及煤製品製造業	18.化學材料製造業	19.化學製品製造業	20.藥品製造業	21.橡膠製品製造業	22.塑膠製品製造業	23.非金屬礦物製品製造業	24.基本金屬製造業	25.金屬製品製造業
107	設廠家數	0	1	1	0	1	1	126	9	20
	比例(%)	0.00%	0.42%	0.42%	0.00%	0.42%	0.42%	52.92%	4.17%	8.33%
108	設廠家數	1	1	2	0	0	2	153	8	24
	比例(%)	0.00%	0.41%	0.41%	0.00%	0.41%	0.41%	52.28%	3.73%	8.30%
年	行業別	26.電子零組件製造業	27.電腦、電子產品及光學製品製造業	28.電力設備製造業	29.機械設備製造業	30.汽車及其零件製造業	31.其他運輸工具製造業	32.家具製造業	33.其他製造業	總計
107	設廠家數	1	0	4	11	33	1	3	5	241
	比例(%)	0.42%	0.00%	1.67%	4.58%	13.33%	0.42%	1.25%	2.08%	100.00%
108	設廠家數	1	0	4	13	26	0	2	2	269
	比例(%)	0.41%	0.00%	1.66%	4.56%	13.69%	0.41%	1.24%	2.07%	100.00%



圖 4-25 東部區域產業園區製造業各行業設廠家數變動圖

分析東部區域今年與去年的設廠家數差異可知（參閱表 4-36、圖 4-25），去年設廠家數占臺灣地區設廠家數 2.21%，今年 2.72%，設廠家數較去年略增。其中各行業設廠家數皆無明顯增減。

表 4-37 各區域產業園區製造業各行業設廠家數變動比例表

單位：%

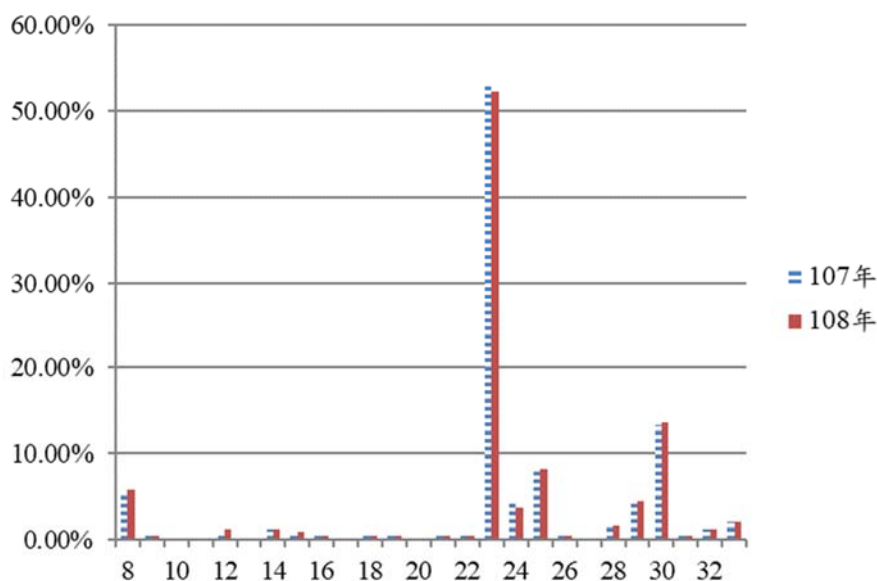
年	行業別	08. 食品 製造業	09. 飲料 製造業	10. 菸草 製造業	11. 紡織 業	12. 成衣 及服飾品 業	13. 皮革、 毛皮及其 製品製造 業	14. 木竹 製品製造 業	15. 紙漿、 紙及紙製 品製造業	16. 印刷 及資料儲 存媒體複 製業
107	北部區域	6.61%	0.60%	0.00%	5.63%	1.05%	0.28%	0.60%	1.93%	2.05%
108		8.13%	0.59%	0.00%	5.90%	1.38%	0.32%	0.70%	1.91%	2.29%
107	中部區域	7.02%	0.62%	0.00%	5.15%	0.94%	1.15%	1.44%	3.21%	1.15%
108		7.85%	0.74%	0.03%	4.82%	1.17%	0.83%	1.64%	3.09%	1.08%
107	南部區域	8.23%	0.40%	0.06%	2.09%	0.46%	0.43%	0.60%	1.83%	1.95%
108		8.17%	0.44%	0.03%	2.48%	0.60%	0.40%	0.67%	1.87%	2.21%
107	東部區域	5.42%	0.42%	0.00%	0.00%	0.83%	0.00%	1.25%	0.83%	0.42%
108		5.81%	0.41%	0.00%	0.00%	1.24%	0.00%	1.24%	0.83%	0.41%
年	行業別	17. 石油 及煤製品 製造業	18. 化學 材料製造 業	19. 化學 製品製造 業	20. 藥品 製造業	21. 橡膠 製品製造 業	22. 塑膠 製品製造 業	23. 非金 屬礦物製 品製造業	24. 基本 金屬製造 業	25. 金屬 製品製造 業
107	北部區域	0.53%	3.26%	6.06%	1.25%	1.58%	6.81%	2.60%	4.18%	13.90%
108		0.50%	1.64%	4.82%	1.03%	1.59%	7.34%	2.67%	3.41%	16.59%
107	中部區域	1.06%	3.93%	3.53%	0.90%	2.78%	9.52%	3.09%	5.43%	20.03%
108		1.05%	3.65%	3.74%	0.74%	2.91%	9.46%	3.80%	5.29%	20.25%
107	南部區域	1.09%	5.02%	4.87%	1.12%	2.81%	7.60%	4.84%	10.35%	18.17%
108		1.14%	4.69%	5.09%	1.61%	2.31%	7.76%	4.79%	9.71%	18.81%
107	東部區域	0.00%	0.42%	0.42%	0.00%	0.42%	0.42%	52.92%	4.17%	8.33%
108		0.00%	0.41%	0.41%	0.00%	0.41%	0.41%	52.28%	3.73%	8.30%
年	行業別	26. 電子 零組件製 造業	27. 電腦、 電子產品 及光學製 品製造業	28. 電力 設備製造 業	29. 機械 設備製造 業	30. 汽車 及其零件 製造業	31. 其他 運輸工具 製造業	32. 家具 製造業	33. 其他 製造業	
107	北部區域	11.12%	5.61%	4.38%	11.90%	2.85%	0.88%	0.73%	3.61%	
108		10.33%	5.26%	4.26%	12.62%	2.08%	0.73%	0.73%	3.17%	
107	中部區域	1.87%	1.81%	1.93%	12.26%	3.24%	1.90%	1.59%	4.43%	
108		1.79%	1.89%	1.30%	14.37%	3.43%	1.33%	1.17%	2.57%	
107	南部區域	3.30%	1.15%	2.55%	8.71%	4.01%	2.38%	1.38%	4.61%	
108		2.98%	0.74%	2.71%	8.63%	3.78%	2.54%	1.41%	4.45%	
107	東部區域	0.42%	0.00%	1.67%	4.58%	13.33%	0.42%	1.25%	2.08%	
108		0.41%	0.00%	1.66%	4.56%	13.69%	0.41%	1.24%	2.07%	

(七) 產業園區各行業設廠面積變動分析

產業園區各行業設廠面積因社會經濟因素、世界景氣或國家政策變革影響而有變動，以下分別以臺灣地區、北部、中部、南部以及東部區域來探討各產業園區、各行業設廠面積的變動情形⁶，並統計如表 4-38～表 4-44、圖 4-26～圖 4-30。

分析臺灣地區今年與去年設廠面積的差異（參閱表 4-38、表 4-39、圖 4-26），設廠總面積 7703.76 較去年（9,336.36 公頃）減少了 1,632.60 公頃（非製造業設廠面積未納入）。就行業別而言，去年增加面積最多的行業為基本金屬製造業，今年則為石油及煤製品製造業（增 772.13 公頃）；去年減少面積最多的行業為化學材料製造業；今年則同為化學材料製造業（減 1,119.83 公頃）。

就產業園區別而言，去年設廠面積增加最多的產業園區為大發工業區，今年則為屏南工業區（增加 49.23 公頃）。而去年面積減少最多的產業園區為林園工業區，今年則為彰濱工業區（減少 548.14 公頃）（參閱表 4-38、表 4-39、圖 4-26）。

⁶為使分析去年、今年的變動組合樣本一致，本節的分析數據均以工業局自管之 61 個產業園區為準據；南港軟體工業區因資料不全，以及大園擴大產業園區為今年新增資料，故不計入分析。

表 4-38 臺灣地區產業園區製造業各行業設廠面積變動比例表

單位：公頃

年	行業別	08.食品製造業	09.飲料製造業	10.菸草製造業	11.紡織業	12.成衣及服飾品業	13.皮革、毛皮及其製品製造業	14.木竹製品製造業	15.紙漿、紙及紙製品製造業	16.印刷及資料儲存媒體複製業
107	設廠面積	414.58	59.73	26.73	355.47	19.93	39.53	40.21	206.49	53.69
	比例(%)	4.44%	0.64%	0.29%	3.81%	0.21%	0.42%	0.43%	2.21%	0.58%
108	設廠面積	421.12	53.70	7.91	297.88	17.99	21.93	33.26	115.53	36.03
	比例(%)	5.56%	0.71%	0.10%	3.93%	0.24%	0.29%	0.44%	1.52%	0.48%
年	行業別	17.石油及煤製品製造業	18.化學材料製造業	19.化學製品製造業	20.藥品製造業	21.橡膠製品製造業	22.塑膠製品製造業	23.非金屬礦物製品製造業	24.基本金屬製造業	25.金屬製品製造業
107	設廠面積	262.22	2,474.09	315.24	130.02	119.03	346.54	519.02	1,201.00	814.30
	比例(%)	2.81%	26.50%	3.38%	1.39%	1.27%	3.71%	5.56%	12.86%	8.72%
108	設廠面積	1,034.35	1,354.26	265.98	53.96	89.91	284.76	428.37	1,113.99	669.18
	比例(%)	13.65%	17.87%	3.51%	0.71%	1.19%	3.76%	5.65%	14.70%	8.83%
年	行業別	26.電子零組件製造業	27.電腦、電子產品及光學製品製造業	28.電力設備製造業	29.機械設備製造業	30.汽車及其零件製造業	31.其他運輸工具製造業	32.家具製造業	33.其他製造業	總計
107	設廠面積	355.02	109.09	221.04	445.29	304.33	202.01	64.83	236.93	9,336.36
	比例(%)	3.80%	1.17%	2.37%	4.77%	3.26%	2.16%	0.69%	2.54%	100.00%
108	設廠面積	288.74	82.35	133.41	319.22	125.37	172.20	38.36	120.20	7,579.97
	比例(%)	3.81%	1.09%	1.76%	4.21%	1.65%	2.27%	0.51%	1.59%	100.00%



圖 4-26 臺灣地區產業園區製造業各行業設廠面積變動圖

表 4-39 臺灣地區產業園區製造業各行業設廠面積變動一覽表

單位：公頃

區域別	行業別	食品製造業			飲料製造業			菸草製造業			紡織業			成衣及服飾品製造業		
		107年	108年	變動量	107年	108年	變動量	107年	108年	變動量	107年	108年	變動量	107年	108年	變動量
	工業區名稱															
北部區域	土城	2.43	3.27	0.84	0.20	0.00	-0.20	0.00	0.00	0.00	4.50	4.07	-0.43	0.00	0.46	0.46
	大武崙	0.56	0.17	-0.39	0.00	0.00	0.00	0.00	0.00	0.00	0.00	0.00	0.00	0.00	0.00	0.00
	大園	6.46	7.10	0.65	0.14	0.14	0.00	0.00	0.00	0.00	27.37	27.19	-0.18	0.40	0.17	-0.23
	中壢	33.22	33.05	-0.17	3.27	0.10	-3.17	0.00	0.00	0.00	19.13	23.02	3.89	0.76	1.15	0.39
	平鎮	2.71	3.14	0.42	0.00	0.00	0.00	0.00	0.00	0.00	4.19	4.60	0.41	0.00	0.00	0.00
	利澤	14.22	14.13	-0.09	3.26	2.44	-0.82	0.00	0.00	0.00	4.25	2.49	-1.76	0.46	0.00	-0.46
	林口	21.10	23.06	1.96	0.00	0.00	0.00	0.00	0.00	0.00	37.55	6.80	-30.75	0.32	0.46	0.14
	桃園幼獅	1.64	0.50	-1.14	0.00	0.00	0.00	0.00	0.00	0.00	1.82	1.82	0.00	0.00	0.00	0.00
	新北	9.46	9.62	0.16	0.38	0.76	0.38	0.00	0.00	0.00	3.00	2.90	-0.10	2.45	2.45	0.00
	新竹	3.45	1.32	-2.12	0.00	0.00	0.00	0.00	0.00	0.00	4.06	0.00	-4.06	0.00	0.00	0.00
	瑞芳	1.92	3.68	1.76	0.00	0.00	0.00	0.00	0.00	0.00	0.00	0.00	0.00	0.00	0.00	0.00
	樹林	0.53	0.37	-0.17	0.00	0.00	0.00	0.00	0.00	0.00	1.89	2.10	0.22	0.00	0.00	0.00
	龍德	11.20	12.97	1.77	0.88	0.39	-0.50	0.00	0.00	0.00	1.01	52.25	51.25	0.49	0.49	0.00
	龜山	3.53	6.34	2.81	4.57	4.57	0.00	0.00	0.00	0.00	12.78	13.46	0.68	1.57	1.72	0.15
	觀音	4.18	0.00	-4.18	0.80	0.00	-0.80	0.00	0.00	0.00	46.13	0.00	-46.13	0.00	0.00	0.00
	北部小計	116.60	118.72	2.12	13.49	8.39	-5.10	0.00	0.00	0.00	167.67	140.71	-26.96	6.45	6.90	0.45
中部區域	大甲幼獅	5.05	0.00	-5.05	0.36	0.00	-0.36	0.00	0.00	0.00	5.63	0.00	-5.63	0.50	0.00	-0.50
	大里	0.47	0.00	-0.47	0.00	0.00	0.00	0.00	0.00	0.00	0.13	0.00	-0.13	0.00	0.00	0.00
	元長	5.18	5.18	0.00	0.00	0.00	0.00	0.00	0.00	0.00	0.00	0.00	0.00	0.00	0.58	0.58
	斗六	14.63	19.73	5.10	0.94	1.22	0.28	0.00	0.00	0.00	15.52	14.62	-0.90	1.16	1.16	0.00
	台中	24.64	49.63	24.99	3.37	4.10	0.73	0.00	0.00	0.00	3.28	2.21	-1.07	2.53	1.83	-0.70
	台中港關連	11.15	12.66	1.51	0.00	0.00	0.00	0.00	0.00	0.00	1.45	1.58	0.13	0.26	0.26	0.00
	田中	1.58	1.58	0.00	0.00	0.00	0.00	0.00	0.00	0.00	8.01	5.74	-2.27	1.80	2.01	0.21
	全興	4.43	0.00	-4.43	0.00	0.00	0.00	0.00	0.00	0.00	15.68	0.20	-15.48	0.08	0.00	-0.08
	竹山	1.58	1.79	0.22	0.12	0.12	0.00	0.00	0.00	0.00	3.06	3.48	0.42	0.00	0.00	0.00
	竹南	0.83	0.00	-0.83	0.49	0.00	-0.49	0.00	0.00	0.00	1.02	0.00	-1.02	0.64	0.00	-0.64
	社頭	0.00	0.00	0.00	0.00	0.00	0.00	0.00	0.00	0.00	0.29	0.50	0.62	1.26	3.36	1.82
	芳苑	2.20	2.20	0.00	0.00	0.00	0.00	0.00	0.00	0.00	42.76	55.06	12.31	0.00	0.00	0.00
	南崗	20.11	23.10	2.99	0.53	0.33	-0.20	0.00	0.28	0.28	2.88	2.75	-0.13	0.00	0.30	0.30
	埤頭	4.91	4.79	-0.12	1.18	1.18	0.00	0.00	0.00	0.00	0.59	0.59	0.00	0.00	0.00	0.00
	雲林	6.43	8.94	2.50	1.40	1.40	0.00	0.00	0.00	0.00	1.74	3.53	1.79	0.00	0.00	0.00
	彰濱	7.28	0.00	-7.28	1.68	0.00	-1.68	0.00	0.00	0.00	20.07	0.00	-20.07	0.00	0.00	0.00
	福興	3.13	2.77	-0.36	0.00	0.00	0.00	0.00	0.00	0.00	2.01	2.02	0.01	0.19	0.18	-0.02
	銅鑼	0.48	0.93	0.45	0.99	1.29	0.30	0.00	0.00	0.00	0.49	0.49	0.00	0.00	0.00	0.00
頭份	0.00	0.00	0.00	0.00	0.00	0.00	0.00	0.00	0.00	11.48	11.54	0.06	0.00	0.00	0.00	
豐田	15.45	15.45	0.00	0.33	0.87	0.54	0.00	0.00	0.00	0.17	0.17	0.00	0.00	0.00	0.00	
	中部小計	129.53	148.75	19.22	11.38	10.50	-0.88	0.00	0.28	0.28	136.25	104.46	-31.38	8.43	9.67	0.97

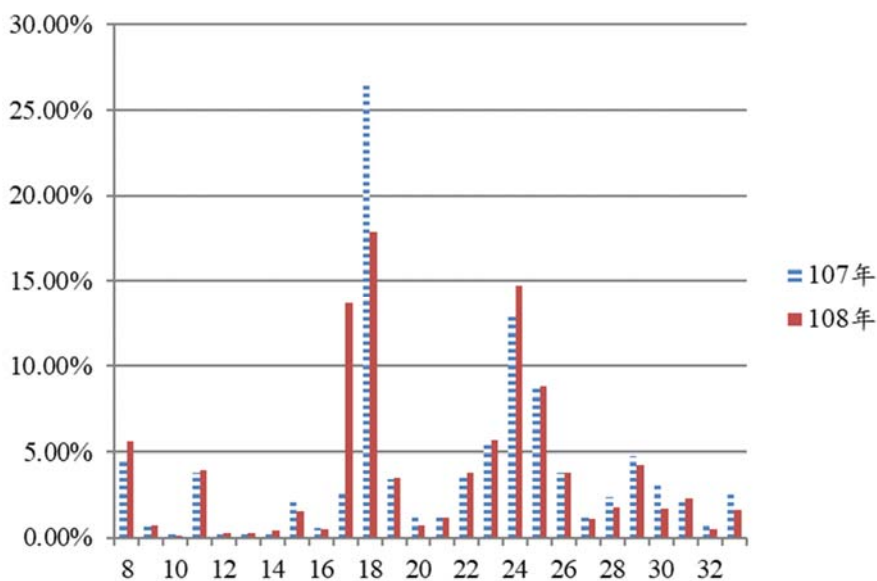
表 4-39 臺灣地區產業園區製造業各行業設廠面積變動一覽表 (續 1)

單位：公頃

區域別	行業別	食品製造業			飲料製造業			菸草製造業			紡織業			成衣及服飾品製造業		
		107 年	108 年	變動量	107 年	108 年	變動量	107 年	108 年	變動量	107 年	108 年	變動量	107 年	108 年	變動量
	工業區名稱															
南部區域	大社	0.00	0.00	0.00	0.00	0.00	0.00	0.00	0.00	0.00	0.00	0.00	0.00	0.00	0.00	0.00
	大發	22.66	9.44	-13.22	1.80	0.90	-0.90	0.00	0.00	0.00	3.16	1.58	-1.58	0.00	0.00	0.00
	仁武	0.18	0.45	0.27	0.00	0.00	0.00	0.00	0.00	0.00	0.00	0.00	0.00	0.00	0.00	0.00
	內埔	31.28	3.92	-27.36	0.45	0.35	-0.11	19.09	0.00	-19.09	0.24	0.00	-0.24	0.00	0.00	0.00
	台南科技	7.23	7.36	0.13	0.25	0.25	0.00	7.63	7.63	0.00	2.02	2.02	0.00	0.00	0.00	0.00
	民雄	12.42	13.01	0.59	29.27	29.10	-0.17	0.00	0.00	0.00	0.00	0.83	0.83	0.00	0.00	0.00
	永安	3.93	4.29	0.36	0.00	0.00	0.00	0.00	0.00	0.00	1.25	2.50	1.25	0.00	0.00	0.00
	永康	5.47	7.75	2.28	0.00	0.00	0.00	0.00	0.00	0.00	1.66	4.77	3.11	0.00	0.00	0.00
	安平	8.71	0.00	-8.70	0.46	0.00	-0.46	0.00	0.00	0.00	3.67	0.00	-3.67	2.35	0.00	-2.35
	朴子	3.92	2.01	-1.90	0.00	1.80	1.80	0.00	0.00	0.00	0.74	0.74	0.00	0.00	0.00	0.00
	官田	12.02	12.52	0.50	0.00	0.00	0.00	0.00	0.00	0.00	27.69	27.56	-0.14	0.00	0.00	0.00
	林園	0.00	0.00	0.00	0.00	0.00	0.00	0.00	0.00	0.00	0.00	0.00	0.00	0.00	0.00	0.00
	屏東	3.68	5.49	1.80	0.20	0.20	0.00	0.00	0.00	0.00	0.16	0.16	0.00	0.00	0.00	0.00
	屏南	9.21	11.19	1.98	0.00	0.00	0.00	0.00	0.00	0.00	1.02	1.02	0.00	0.00	0.00	0.00
	新營	5.16	4.77	-0.39	0.07	0.07	0.00	0.00	0.00	0.00	4.91	4.81	-0.10	0.44	0.00	-0.44
	義竹	3.68	3.89	0.21	0.00	0.00	0.00	0.00	0.00	0.00	0.00	0.00	0.00	0.00	0.00	0.00
	嘉太	2.94	3.27	0.33	0.00	0.00	0.00	0.00	0.00	0.00	4.84	5.71	0.87	0.00	0.00	0.00
	鳳山	0.55	0.76	0.21	0.00	0.00	0.00	0.00	0.00	0.00	0.00	0.08	0.08	0.08	0.00	-0.08
	頭橋	11.71	12.73	1.02	2.28	1.76	-0.52	0.00	0.00	0.00	0.00	0.00	0.00	1.17	1.17	0.00
	臨海	21.39	22.53	1.14	0.00	0.00	0.00	0.00	0.00	0.00	0.18	0.18	0.00	0.25	0.25	0.00
	南部小計	166.14	125.39	-40.75	34.78	34.43	-0.35	26.73	7.63	-19.09	51.55	51.96	0.41	4.28	1.41	-2.87
東部區域	光華	0.00	0.28	0.28	0.00	0.00	0.00	0.00	0.00	0.00	0.00	0.00	0.00	0.00	0.00	0.00
	和平	0.00	0.00	0.00	0.00	0.00	0.00	0.00	0.00	0.00	0.00	0.00	0.00	0.00	0.00	0.00
	美崙	1.62	27.39	25.77	0.00	0.31	0.31	0.00	0.00	0.00	0.00	0.68	0.68	0.68	0.00	-0.68
	豐樂	0.69	0.58	-0.10	0.08	0.08	0.00	0.00	0.00	0.00	0.00	0.09	0.09	0.09	0.00	-0.09
		東部小計	2.31	28.25	25.95	0.08	0.38	0.31	0.00	0.00	0.00	0.00	0.76	0.76	0.77	0.00
	總計	414.58	421.12	6.54	59.73	53.70	-6.03	26.73	7.91	-18.81	355.47	297.88	-57.18	19.93	17.99	-2.21

表 4-39 臺灣地區產業園區製造業各行業設廠面積變動一覽表 (續 2)

單位：公頃

區域別	行業別	皮革、毛皮及其製品製造業			木竹製品製造業			紙漿、紙及紙製品製造業			印刷及資料儲存媒體複製業			石油及煤製品製造業		
		107年	108年	變動量	107年	108年	變動量	107年	108年	變動量	107年	108年	變動量	107年	108年	變動量
	工業區名稱															
北部區域	土城	0.00	0.00	0.00	1.90	2.45	0.54	1.21	1.54	0.33	1.54	1.46	-0.08	0.00	0.17	0.17
	大武崙	0.00	0.00	0.00	0.74	0.67	-0.07	0.00	0.00	0.00	0.00	0.00	0.00	0.00	0.12	0.12
	大園	5.91	3.15	-2.76	0.00	0.00	0.00	13.80	13.80	-0.01	0.00	0.00	0.00	0.64	0.18	-0.46
	中壢	0.00	0.00	0.00	0.45	0.63	0.17	1.45	1.62	0.17	0.31	0.31	0.00	1.82	1.82	0.00
	平鎮	0.00	0.00	0.00	2.27	0.00	-2.27	1.93	4.27	2.34	0.34	0.34	0.00	0.00	0.00	0.00
	利澤	0.00	0.00	0.00	0.42	0.00	-0.42	0.54	0.54	0.00	4.19	4.19	0.00	0.00	0.00	0.00
	林口	0.18	0.18	0.00	0.16	0.23	0.07	3.55	3.11	-0.44	2.51	2.31	-0.20	0.88	0.85	-0.03
	桃園幼獅	0.69	0.69	0.00	0.94	0.00	-0.94	1.61	1.61	0.00	0.00	0.00	0.00	0.15	0.00	-0.15
	新北	0.20	0.20	0.00	0.18	0.18	0.00	2.08	2.08	0.00	3.41	3.41	0.00	0.15	0.15	0.00
	新竹	0.25	0.00	-0.25	0.00	0.00	0.00	4.57	1.68	-2.89	2.15	0.00	-2.15	14.44	0.00	-14.44
	瑞芳	0.00	0.00	0.00	0.47	0.27	-0.20	0.10	0.10	0.00	0.00	0.00	0.00	0.00	0.00	0.00
	樹林	0.00	0.00	0.00	0.80	0.79	-0.01	0.60	0.84	0.23	0.00	0.00	0.00	0.33	0.33	0.00
	龍德	0.00	0.00	0.00	1.37	1.62	0.25	2.75	2.75	0.00	0.00	0.00	0.00	2.86	2.32	-0.54
	龜山	0.00	0.00	0.00	0.00	0.00	0.00	1.94	2.02	0.08	0.00	0.00	0.00	0.00	0.00	0.00
觀音	0.00	0.00	0.00	0.00	0.00	0.00	8.38	0.00	-8.38	0.14	0.00	-0.14	0.00	0.00	0.00	
北部小計		7.23	4.22	-3.00	9.71	6.83	-2.88	44.52	35.97	-8.55	14.59	12.02	-2.56	21.28	5.95	-15.34
中部區域	大甲幼獅	1.54	0.00	-1.54	0.00	0.00	0.00	26.34	0.00	-26.34	1.58	0.00	-1.58	0.83	0.00	-0.83
	大里	1.33	0.00	-1.33	0.18	0.00	-0.18	0.33	0.00	-0.33	0.21	0.00	-0.21	0.00	0.00	0.00
	元長	1.25	0.67	-0.58	0.45	0.45	0.00	0.22	0.22	0.00	0.00	0.00	0.00	0.60	0.00	-0.60
	斗六	0.00	0.00	0.00	0.81	0.96	0.15	8.67	9.18	0.52	0.00	0.00	0.00	1.35	1.35	0.00
	台中	1.32	0.71	-0.62	0.98	0.29	-0.69	10.08	6.80	-3.28	6.80	5.79	-1.01	0.00	0.00	0.00
	台中港關連	0.80	0.80	0.00	0.17	0.62	0.46	4.05	3.23	-0.81	0.13	0.13	0.00	0.00	0.00	0.00
	田中	0.24	0.00	-0.24	0.00	0.00	0.00	1.19	1.08	-0.11	0.00	0.00	0.00	0.00	0.00	0.00
	全興	0.00	0.00	0.00	0.70	0.00	-0.70	5.33	0.00	-5.33	0.78	0.00	-0.78	2.53	0.78	-1.75
	竹山	0.00	0.00	0.00	4.91	5.05	0.14	0.00	0.00	0.00	0.09	0.09	0.00	0.00	0.00	0.00
	竹南	0.00	0.00	0.00	0.00	0.00	0.00	5.81	0.00	-5.81	0.00	0.00	0.00	0.39	0.00	-0.39
	社頭	0.00	0.00	0.00	0.00	0.00	0.00	0.00	0.00	0.00	0.00	0.00	0.00	0.00	0.00	0.00
	芳苑	0.00	0.00	0.00	0.29	0.39	0.11	0.79	1.55	0.76	0.00	0.00	0.00	0.51	0.51	0.00
	南崗	3.30	1.54	-1.76	2.88	4.23	1.35	16.07	20.79	4.72	0.15	1.22	1.07	5.23	4.62	-0.61
	埤頭	0.00	0.00	0.00	0.10	0.10	0.00	0.00	0.00	0.00	0.00	0.00	0.00	0.00	0.00	0.00
	雲林	6.92	0.00	-6.92	3.09	3.71	0.62	0.43	0.43	0.00	0.00	0.00	0.00	3.01	794.64	791.64
	彰濱	0.17	0.00	-0.17	4.36	0.00	-4.36	12.76	0.00	-12.76	3.48	0.00	-3.48	10.63	0.00	-10.63
	福興	7.71	3.28	-4.43	0.43	0.43	0.00	0.00	0.29	0.29	0.00	0.00	0.00	0.00	0.00	0.00
	銅鑼	0.22	0.22	0.00	0.53	0.00	-0.53	1.08	1.80	0.72	0.00	0.00	0.00	0.30	0.53	0.23
頭份	0.00	0.00	0.00	0.00	0.00	0.00	1.73	0.00	-1.73	3.18	3.18	0.00	0.00	0.00	0.00	
豐田	0.00	0.00	0.00	1.57	1.51	-0.06	0.00	0.00	0.00	1.53	0.98	-0.55	0.00	0.00	0.00	
中部小計		24.80	7.21	-17.59	21.44	17.73	-3.71	94.88	45.38	-49.50	17.92	11.39	-6.53	25.38	802.45	777.07

表 4-39 臺灣地區產業園區製造業各行業設廠面積變動一覽表 (續 3)

單位：公頃

區域別	行業別	皮革、毛皮及其 製品製造業			木竹製品製造業			紙漿、紙及紙製品 製造業			印刷及資料儲存媒 體複製業			石油及煤製品 製造業		
		107 年	108 年	變動 量	107 年	108 年	變動 量	107 年	108 年	變動 量	107 年	108 年	變動 量	107 年	108 年	變動 量
	工業區名稱															
南部區域	大社	0.00	0.00	0.00	0.00	0.00	0.00	0.00	0.00	0.00	17.92	0.00	-17.92	4.67	13.27	8.61
	大發	0.83	0.42	-0.42	1.11	0.29	-0.81	33.37	1.73	-31.64	0.00	3.22	3.22	0.17	3.26	3.10
	仁武	0.00	0.27	0.27	0.00	0.00	0.00	0.00	0.00	0.00	2.05	0.09	-1.96	0.00	0.50	0.50
	內埔	0.00	0.00	0.00	2.04	1.34	-0.70	0.00	2.17	2.17	0.09	0.00	-0.09	0.00	0.00	0.00
	台南科技	0.23	0.23	0.00	0.00	0.00	0.00	0.50	0.50	0.00	0.00	3.20	3.20	8.48	0.00	-8.48
	民雄	0.00	0.00	0.00	1.20	1.20	0.00	6.95	6.91	-0.04	2.84	0.48	-2.37	0.51	8.28	7.77
	永安	0.00	0.00	0.00	2.19	2.19	0.00	3.75	3.75	0.00	0.48	0.00	-0.48	0.00	0.51	0.51
	永康	0.16	0.16	0.00	0.00	0.00	0.00	0.00	0.00	0.00	0.00	1.98	1.98	0.14	0.00	-0.14
	安平	1.95	0.00	-1.95	0.86	0.00	-0.86	3.59	0.00	-3.59	1.98	0.00	-1.98	0.00	0.00	0.00
	朴子	0.00	0.00	0.00	0.00	0.00	0.00	0.69	0.69	0.00	10.02	0.00	-10.02	0.68	0.00	-0.68
	官田	0.31	0.31	0.00	0.00	0.00	0.00	0.90	0.90	0.00	0.00	0.00	0.00	4.49	1.01	-3.48
	林園	0.00	0.00	0.00	0.00	0.00	0.00	5.98	0.00	-5.98	0.00	0.00	0.00	0.00	4.49	4.49
	屏東	0.65	0.65	0.00	0.00	0.00	0.00	1.27	1.27	0.00	0.00	0.00	0.00	1.19	0.00	-1.19
	屏南	0.00	0.00	0.00	0.00	0.00	0.00	1.13	1.13	0.00	0.00	0.59	0.59	0.40	1.19	0.78
	新營	2.48	7.12	4.64	0.32	0.51	0.19	0.94	0.94	0.00	0.59	0.31	-0.29	0.00	0.40	0.40
	義竹	0.00	0.00	0.00	0.00	0.00	0.00	0.82	0.82	0.00	0.31	0.00	-0.31	0.14	0.00	-0.14
	嘉太	0.00	0.00	0.00	0.25	0.25	0.00	0.00	0.00	0.00	0.00	0.00	0.00	0.00	0.14	0.14
	鳳山	0.00	0.00	0.00	0.00	0.00	0.00	0.00	0.00	0.00	0.00	0.09	0.09	0.00	0.00	0.00
	頭橋	0.77	1.23	0.46	0.78	0.78	0.00	5.82	6.01	0.19	0.09	0.14	0.05	194.70	0.00	-194.70
臨海	0.13	0.13	0.00	0.00	1.74	1.74	1.22	7.20	5.98	0.14	2.43	2.29	215.56	192.54	-23.01	
	南部小計	7.50	10.50	3.00	8.76	8.30	-0.45	66.92	34.01	-32.91	2.51	12.53	-23.98	0.00	225.60	-205.51
東部區域	光華	0.00	0.00	0.00	0.00	0.00	0.00	0.00	0.00	0.00	21.11	0.00	-21.11	0.00	0.00	0.00
	和平	0.00	0.00	0.00	0.00	0.00	0.00	0.00	0.00	0.00	0.00	0.00	0.00	0.00	0.00	0.00
	美崙	0.00	0.00	0.00	0.00	0.00	0.00	0.00	0.00	0.00	0.00	0.00	0.00	0.35	0.35	
	豐樂	0.00	0.00	0.00	0.30	0.39	0.09	0.16	0.16	0.00	0.00	0.08	0.08	0.00	0.00	0.00
	東部小計	0.00	0.00	0.00	0.30	0.39	0.09	0.16	0.16	0.00	0.08	0.08	-21.03	262.22	0.35	0.35
總計	39.53	21.93	-17.59	40.21	33.26	-6.95	206.49	115.53	-90.96	0.08	36.03	-54.10	262.06	1034.35	556.57	

表 4-39 臺灣地區產業園區製造業各行業設廠面積變動一覽表 (續 4)

單位：公頃

區域別	行業別	化學材料製造業			化學製品製造業			藥品製造業			橡膠製品製造業			塑膠製品製造業		
	年別	107年	108年	變動量	107年	108年	變動量	107年	108年	變動量	107年	108年	變動量	107年	108年	變動量
	工業區名稱															
北部區域	土城	1.25	0.40	-0.85	3.84	2.63	-1.21	0.00	1.55	1.55	0.34	0.34	0.00	4.76	4.96	0.20
	大武崙	0.00	0.35	0.35	0.67	0.67	0.00	0.00	0.16	0.16	0.05	0.05	0.00	0.50	0.50	0.00
	大園	17.32	12.50	-4.82	7.72	12.77	5.05	2.22	1.33	-0.88	0.57	0.66	0.10	1.08	1.75	0.68
	中壢	3.44	3.59	0.15	14.86	15.24	0.38	6.19	6.19	0.00	1.80	2.25	0.45	9.75	9.70	-0.05
	平鎮	2.68	3.30	0.62	1.61	2.18	0.56	0.35	0.35	0.00	0.55	0.17	-0.38	1.49	4.32	2.84
	利澤	3.14	3.96	0.83	6.51	5.81	-0.71	0.40	0.40	0.00	2.01	2.01	0.00	3.09	4.00	0.91
	林口	0.13	0.13	0.00	1.85	2.84	0.99	0.00	0.00	0.00	0.95	0.53	-0.43	4.62	38.99	34.36
	桃園幼獅	0.30	0.30	0.00	1.92	2.61	0.69	0.13	0.13	0.00	0.17	0.00	-0.17	5.22	4.97	-0.26
	新北	0.19	0.19	0.00	1.62	1.38	-0.24	0.15	0.15	0.00	1.77	1.77	0.00	6.66	7.06	0.40
	新竹	11.78	0.00	-11.78	25.93	2.48	-23.45	17.64	2.50	-15.14	7.65	2.85	-4.80	19.85	2.59	-17.26
	瑞芳	0.00	0.00	0.00	0.67	0.91	0.25	0.00	0.00	0.00	2.25	1.94	-0.31	0.00	0.52	0.52
	樹林	0.00	0.00	0.00	0.00	0.02	0.02	0.00	0.00	0.00	0.48	0.37	-0.11	2.11	2.50	0.38
	龍德	2.47	1.32	-1.15	3.94	3.25	-0.69	51.43	1.40	-50.03	0.56	0.56	0.00	3.97	3.78	-0.19
	龜山	1.34	1.30	-0.04	3.85	4.30	0.45	3.19	3.19	0.00	0.00	0.00	0.00	2.49	2.95	0.46
	觀音	89.44	0.75	-88.69	43.67	0.54	-43.13	3.49	1.52	-1.97	1.47	0.50	-0.97	12.86	0.00	-12.86
	北部小計	133.48	28.09	-105.39	118.67	57.63	-61.04	85.20	18.88	-66.33	20.62	13.99	-6.63	78.46	88.57	10.12
中部區域	大甲幼獅	6.37	0.00	-6.37	4.77	0.00	-4.77	10.43	0.00	-10.43	1.62	0.00	-1.62	5.19	0.00	-5.19
	大里	0.16	0.00	-0.16	0.44	0.00	-0.44	0.00	0.00	0.00	0.83	0.00	-0.83	2.84	0.00	-2.84
	元長	0.00	0.23	0.23	0.00	0.00	0.00	0.00	0.00	0.00	0.00	0.00	0.00	2.08	1.65	-0.43
	斗六	8.74	5.16	-3.58	3.34	4.44	1.10	0.57	0.57	0.00	4.74	4.34	-0.40	8.41	7.53	-0.88
	台中	10.71	3.68	-7.03	13.92	10.56	-3.36	4.30	1.53	-2.77	2.40	2.28	-0.12	25.73	26.69	0.96
	台中港關連	0.36	0.38	0.02	0.00	0.00	0.00	0.00	0.00	0.00	0.34	0.34	0.00	13.52	13.16	-0.36
	田中	0.00	0.00	0.00	0.13	0.13	0.00	0.34	0.34	0.00	0.68	1.17	0.49	4.36	4.60	0.24
	全興	9.43	0.00	-9.43	0.00	0.00	0.00	0.24	0.00	-0.24	0.14	0.00	-0.14	6.16	0.00	-6.16
	竹山	0.27	0.27	0.00	0.00	0.00	0.00	0.00	0.00	0.00	0.00	0.00	0.00	0.28	0.00	-0.28
	竹南	0.55	0.00	-0.55	2.22	0.00	-2.22	0.00	0.00	0.00	0.00	0.00	0.00	0.33	0.00	-0.33
	社頭	0.00	0.00	0.00	0.00	0.00	0.00	0.00	0.00	0.00	0.00	0.00	0.00	0.00	0.00	0.00
	芳苑	12.37	2.42	-9.96	0.58	0.58	0.00	0.00	0.00	0.00	0.52	0.52	0.00	11.98	18.59	6.61
	南崗	15.77	8.79	-6.99	9.12	12.71	3.59	2.50	3.99	1.49	23.36	25.53	2.17	14.88	19.67	4.79
	埤頭	0.00	0.00	0.00	0.00	0.00	0.00	0.00	0.00	0.00	0.00	0.00	0.00	2.55	3.25	0.70
	雲林	1645.59	823.18	-822.40	10.24	22.49	12.25	0.00	0.87	0.87	20.30	16.48	-3.82	5.19	4.85	-0.33
	彰濱	41.38	0.00	-41.38	18.20	0.00	-18.20	0.36	0.00	-0.36	15.68	0.00	-15.68	48.42	0.00	-48.42
	福興	0.00	0.00	0.00	1.52	1.59	0.07	0.00	0.00	0.00	2.96	7.38	4.43	2.05	2.05	0.00
	銅鑼	0.56	0.56	0.00	2.52	2.67	0.15	0.00	0.00	0.00	1.36	1.36	0.00	8.32	9.99	1.67
	頭份	38.83	37.99	-0.84	0.00	0.00	0.00	0.00	0.00	0.00	0.00	0.00	0.00	10.72	10.24	-0.48
豐田	0.00	0.00	0.00	0.56	0.56	0.00	0.97	0.97	0.00	0.00	0.00	0.00	3.78	3.83	0.06	
	中部小計	1791.08	882.66	-908.42	67.56	55.74	-11.82	19.71	8.27	-11.44	74.93	59.41	-15.52	176.78	126.10	-50.68

表 4-39 臺灣地區產業園區製造業各行業設廠面積變動一覽表 (續 5)

單位：公頃

區域別	行業別	化學材料製造業			化學製品製造業			藥品製造業			橡膠製品製造業			塑膠製品製造業		
		107 年	108 年	變動量	107 年	108 年	變動量	107 年	108 年	變動量	107 年	108 年	變動量	107 年	108 年	變動量
	工業區名稱															
南部區域	大社	97.76	65.43	-32.33	6.07	0.00	-6.07	0.00	0.00	0.00	0.00	0.00	0.00	0.00	0.00	0.00
	大發	110.13	41.86	-68.27	21.40	47.80	26.39	1.50	1.27	-0.23	14.71	8.16	-6.55	18.10	9.09	-9.01
	仁武	4.26	4.35	0.08	0.26	0.00	-0.26	0.00	0.00	0.00	0.00	0.00	0.00	1.77	1.96	0.19
	內埔	0.29	2.48	2.19	1.59	1.23	-0.35	0.00	0.00	0.00	0.00	0.00	0.00	0.85	1.07	0.22
	台南科技	3.91	4.75	0.85	15.56	15.75	0.19	0.69	0.69	0.00	0.00	0.00	0.00	12.35	13.65	1.30
	民雄	5.61	5.73	0.13	15.64	15.90	0.26	1.97	1.97	0.00	2.02	2.02	0.00	4.90	6.16	1.26
	永安	5.36	0.00	-5.36	5.70	11.76	6.05	0.00	0.00	0.00	0.00	0.00	0.00	1.94	0.00	-1.94
	永康	0.00	0.00	0.00	4.82	3.51	-1.31	3.00	4.49	1.49	0.00	0.29	0.29	5.26	6.17	0.91
	安平	1.21	0.00	-1.21	3.35	0.00	-3.35	0.49	0.00	-0.49	0.65	0.00	-0.65	17.12	0.00	-17.12
	朴子	1.86	0.00	-1.86	0.00	0.10	0.10	0.00	0.00	0.00	0.28	0.28	0.00	0.75	2.25	1.50
	官田	11.78	3.39	-8.39	2.65	2.57	-0.09	11.27	12.01	0.74	1.23	1.23	0.00	8.38	8.35	-0.03
	林園	246.03	252.00	5.98	13.86	13.86	0.00	0.00	0.00	0.00	0.00	0.00	0.00	0.00	0.00	0.00
	屏東	0.43	0.43	0.00	0.98	0.98	0.00	0.69	0.69	0.00	0.49	0.73	0.24	1.12	1.38	0.26
	屏南	28.71	29.00	0.30	6.41	6.16	-0.25	0.00	0.00	0.00	0.65	0.65	0.00	1.42	1.12	-0.30
	新營	4.09	4.02	-0.07	1.81	0.83	-0.99	3.04	3.04	0.00	0.00	0.00	0.00	4.32	4.49	0.17
	義竹	2.58	2.03	-0.55	0.00	0.92	0.92	0.00	0.00	0.00	0.00	0.00	0.00	0.22	0.22	0.00
	嘉太	3.10	3.33	0.23	4.51	4.51	0.00	0.00	0.00	0.00	0.38	0.38	0.00	3.84	4.68	0.84
	鳳山	0.08	0.00	-0.08	0.02	0.01	-0.01	0.00	0.00	0.00	0.14	0.07	-0.07	0.20	0.10	-0.10
	頭橋	0.00	0.22	0.22	1.46	1.66	0.20	2.34	2.34	0.00	1.13	1.19	0.05	2.03	2.17	0.13
	臨海	22.17	24.29	2.12	22.79	24.77	1.98	0.12	0.31	0.19	1.57	1.52	-0.05	6.60	6.86	0.27
	南部小計	549.35	443.33	-106.01	128.89	152.31	23.41	25.10	26.81	1.70	23.26	16.52	-6.74	91.16	69.72	-21.44
東部區域	光華	0.00	0.00	0.00	0.00	0.00	0.00	0.00	0.00	0.00	0.00	0.00	0.00	0.00	0.00	0.00
	和平	0.00	0.00	0.00	0.00	0.00	0.00	0.00	0.00	0.00	0.00	0.00	0.00	0.00	0.00	0.00
	美崙	0.18	0.18	0.00	0.00	0.18	0.18	0.00	0.00	0.00	0.23	0.00	-0.23	0.15	0.37	0.23
	豐樂	0.00	0.00	0.00	0.12	0.12	0.00	0.00	0.00	0.00	0.00	0.00	0.00	0.00	0.00	0.00
	東部小計	0.18	0.18	0.00	0.12	0.30	0.18	0.00	0.00	0.00	0.23	0.00	-0.23	0.15	0.37	0.23
	總計	2474.09	1354.26	-1119.83	315.24	265.98	-49.26	130.02	53.96	-76.06	119.03	89.91	-29.12	346.54	284.76	-61.78

表 4-39 臺灣地區產業園區製造業各行業設廠面積變動一覽表 (續 6)

單位：公頃

區域別	行業別	非金屬礦物製品製造業			基本金屬製造業			金屬製品製造業			電子零組件製造業			電腦、電子產品及光學製品製造業		
		107 年	108 年	變動量	107 年	108 年	變動量	107 年	108 年	變動量	107 年	108 年	變動量	107 年	108 年	變動量
	工業區名稱															
北部區域	土城	4.83	2.92	-1.91	7.29	2.49	-4.80	4.79	13.70	8.91	8.09	7.65	-0.45	9.00	3.86	-5.14
	大武崙	2.58	3.13	0.56	0.24	1.73	1.49	4.24	3.02	-1.22	1.24	0.99	-0.25	0.37	0.37	0.00
	大園	1.40	1.14	-0.26	2.60	3.36	0.76	7.35	5.79	-1.56	9.47	33.02	23.55	0.00	0.00	0.00
	中壢	0.98	1.65	0.67	15.21	15.59	0.38	11.49	51.20	39.71	43.06	41.50	-1.56	8.40	8.08	-0.32
	平鎮	0.45	0.39	-0.06	2.51	6.83	4.33	11.40	11.30	-0.10	11.50	10.88	-0.62	3.99	0.82	-3.17
	利澤	3.12	7.42	4.30	2.27	1.49	-0.79	7.07	7.75	0.68	37.61	38.44	0.83	2.57	4.11	1.54
	林口	0.41	0.41	0.00	2.75	2.12	-0.63	6.64	8.58	1.94	3.44	3.86	0.41	1.35	4.87	3.53
	桃園幼獅	0.61	0.88	0.27	4.85	4.85	0.00	5.50	6.36	0.85	1.45	0.69	-0.76	0.00	0.02	0.02
	新北	0.84	0.77	-0.08	2.18	2.18	0.00	14.86	15.70	0.84	3.94	4.33	0.39	8.82	8.68	-0.15
	新竹	6.69	0.99	-5.70	1.99	0.00	-1.99	56.07	7.46	-48.60	55.17	11.36	-43.81	10.95	1.15	-9.80
	瑞芳	0.98	1.31	0.33	0.07	0.00	-0.07	1.90	2.27	0.37	1.59	1.59	0.00	0.00	0.00	0.00
	樹林	0.00	0.00	0.00	1.25	1.25	0.00	1.18	2.97	1.79	0.64	0.62	-0.02	0.00	0.00	0.00
	龍德	20.56	18.38	-2.18	14.07	12.33	-1.73	13.60	17.07	3.47	1.67	1.82	0.15	0.27	0.27	0.00
	龜山	0.00	0.00	0.00	2.78	2.78	0.00	9.30	8.61	-0.69	19.43	22.84	3.41	18.31	21.54	3.24
觀音	21.32	0.00	-21.32	14.90	0.00	-14.90	16.21	0.00	-16.21	39.11	0.00	-39.11	4.50	0.00	-4.50	
北部小計	64.78	39.39	-25.39	74.95	57.01	-17.95	171.60	161.80	-9.81	237.42	179.59	-57.84	68.53	53.76	-14.77	
中部區域	大甲幼獅	3.76	0.00	-3.76	6.96	0.00	-6.96	18.49	0.00	-18.49	1.86	0.00	-1.86	2.01	0.00	-2.01
	大里	0.00	0.00	0.00	1.40	0.00	-1.40	16.56	0.00	-16.56	0.16	0.00	-0.16	0.44	0.00	-0.44
	元長	0.34	0.77	0.43	0.00	0.60	0.60	1.99	1.17	-0.82	1.04	1.04	0.00	0.00	0.00	0.00
	斗六	12.45	12.45	0.00	5.22	9.69	4.47	15.46	16.14	0.68	0.85	0.00	-0.85	0.17	0.17	0.00
	台中	6.66	7.54	0.88	12.43	6.57	-5.86	34.82	50.35	15.53	5.56	6.08	0.52	12.28	10.46	-1.82
	台中港	24.81	24.81	0.00	1.71	0.32	-1.39	6.62	7.89	1.27	0.12	0.12	0.00	0.00	0.16	0.16
	田中	0.00	0.00	0.00	0.25	0.25	0.00	0.61	0.61	0.00	0.00	0.00	0.00	0.00	0.00	0.00
	全興	6.48	0.00	-6.48	15.15	0.00	-15.15	22.99	0.00	-22.99	0.07	0.00	-0.07	0.00	0.00	0.00
	竹山	0.00	0.00	0.00	0.00	0.00	0.00	1.35	1.09	-0.25	0.00	0.00	0.00	0.05	0.05	0.00
	竹南	1.06	0.00	-1.06	0.46	0.00	-0.46	0.80	0.00	-0.80	0.57	0.00	-0.57	1.51	0.00	-1.51
	社頭	0.00	0.00	0.00	0.00	0.00	0.00	0.00	0.00	0.00	0.00	0.00	0.00	0.00	0.00	0.00
	芳苑	0.38	0.38	0.00	1.33	1.33	0.00	3.50	4.37	0.87	0.17	0.17	0.00	0.00	0.00	0.00
	南崗	7.15	11.91	4.76	29.70	26.54	-3.16	21.02	25.91	4.89	2.16	7.73	5.57	2.58	4.19	1.61
	埤頭	0.00	0.00	0.00	0.00	0.00	0.00	2.81	3.12	0.32	0.00	0.00	0.00	0.00	0.00	0.00
	雲林	16.86	40.40	23.54	14.42	21.64	7.22	68.15	67.66	-0.48	21.04	20.27	-0.77	1.18	0.00	-1.18
	彰濱	87.69	0.00	-87.69	72.31	0.00	-72.31	96.45	0.00	-96.45	1.64	0.00	-1.64	0.33	0.00	-0.33
	福興	0.00	0.02	0.02	0.00	0.34	0.34	7.33	6.97	-0.36	0.94	0.94	0.00	0.00	0.00	0.00
銅鑼	2.77	2.55	-0.21	1.97	1.97	0.00	5.39	4.14	-1.25	0.00	0.00	0.00	0.66	1.71	1.05	
頭份	0.00	0.00	0.00	3.10	3.10	0.00	0.46	0.47	0.01	2.67	6.24	3.56	0.00	0.00	0.00	
豐田	0.00	0.00	0.00	1.11	1.11	0.00	2.07	2.07	0.00	3.12	0.36	-2.76	0.00	0.00	0.00	
中部小計	170.41	100.83	-69.58	167.51	73.46	-94.05	326.89	191.99	-134.90	41.99	42.97	0.98	21.21	16.73	-4.48	

表 4-39 臺灣地區產業園區製造業各行業設廠面積變動一覽表 (續 7)

單位：公頃

區域別	行業別	非金屬礦物製品製造業			基本金屬製造業			金屬製品製造業			電子零組件製造業			電腦、電子產品及光學製品製造業		
		107 年	108 年	變動量	107 年	108 年	變動量	107 年	108 年	變動量	107 年	108 年	變動量	107 年	108 年	變動量
	工業區名稱															
南部區域	大社	0.00	0.00	0.00	2.58	0.00	-2.58	0.00	2.58	2.58	0.00	0.00	0.00	0.00	0.00	0.00
	大發	33.90	0.00	-33.90	75.35	33.91	-41.43	64.86	37.21	-27.66	15.32	10.00	-5.32	12.71	2.37	-10.34
	仁武	1.13	0.00	-1.13	2.16	1.25	-0.91	3.10	3.55	0.45	0.22	0.00	-0.22	0.00	0.00	0.00
	內埔	1.99	0.00	-1.99	1.96	26.33	24.37	2.40	6.84	4.44	2.62	0.00	-2.62	0.12	1.04	0.92
	台南科技	1.26	0.00	-1.26	4.60	7.13	2.53	33.06	34.68	1.62	43.21	43.15	-0.06	2.58	4.86	2.27
	民雄	18.75	0.00	-18.75	3.75	3.56	-0.18	11.27	18.43	7.16	1.69	1.87	0.18	0.00	0.00	0.00
	永安	0.00	0.00	0.00	3.72	29.19	25.46	23.28	0.00	-23.28	0.86	0.86	0.00	0.00	0.00	0.00
	永康	2.35	0.00	-2.35	9.20	9.49	0.29	5.73	7.37	1.65	1.54	0.63	-0.91	0.57	0.57	0.00
	安平	4.01	0.00	-4.01	7.00	0.00	-7.00	11.58	0.00	-11.58	2.45	0.00	-2.45	2.16	0.00	-2.16
	朴子	1.11	0.00	-1.11	1.17	1.17	0.00	3.18	3.18	0.00	0.00	0.00	0.00	0.00	0.00	0.00
	官田	2.87	0.00	-2.87	10.21	11.12	0.91	22.96	32.15	9.19	2.27	2.27	0.00	0.50	2.14	1.65
	林園	2.28	0.00	-2.28	0.00	0.00	0.00	5.51	5.51	0.00	0.00	0.00	0.00	0.00	0.00	0.00
	屏東	0.42	0.00	-0.42	4.22	3.97	-0.24	4.05	6.82	2.77	0.67	0.93	0.25	0.00	0.00	0.00
	屏南	9.83	0.00	-9.83	25.58	47.70	22.12	20.43	30.80	10.37	0.00	0.00	0.00	0.00	0.00	0.00
	新營	5.65	0.00	-5.65	19.97	20.15	0.18	7.05	6.98	-0.07	0.51	0.00	-0.51	0.00	0.00	0.00
	義竹	0.00	0.00	0.00	0.00	0.00	0.00	0.00	0.00	0.00	0.00	0.00	0.00	0.00	0.00	0.00
	嘉太	3.45	0.00	-3.45	4.52	6.30	1.78	3.83	6.92	3.09	0.00	0.00	0.00	0.00	0.00	0.00
	鳳山	0.16	0.00	-0.16	0.10	0.23	0.13	0.47	0.23	-0.24	0.11	0.08	-0.03	0.08	0.08	0.00
	頭橋	2.24	0.00	-2.24	4.65	0.43	-4.22	17.77	24.99	7.23	0.00	0.00	0.00	0.17	0.34	0.17
	臨海	49.37	0.00	-49.37	776.35	778.39	2.04	72.39	83.80	11.42	3.90	6.15	2.25	0.47	0.47	0.00
	南部小計	140.78	0.00	-140.78	957.08	980.32	23.24	312.93	312.05	-0.88	75.38	65.95	-9.43	19.34	11.86	-7.49
東部區域	光華	15.77	0.35	-15.42	0.00	0.00	0.00	0.42	0.42	0.00	0.00	0.00	0.00	0.00	0.00	0.00
	和平	57.70	0.00	-57.70	0.00	0.00	0.00	0.00	0.00	0.00	0.00	0.00	0.00	0.00	0.00	0.00
	美崙	69.40	0.00	-69.40	0.25	0.25	0.00	0.33	0.62	0.29	0.00	0.00	0.00	0.00	0.00	0.00
	豐樂	0.18	0.00	-0.18	1.20	1.10	-0.09	2.14	2.31	0.18	0.24	0.24	0.00	0.00	0.00	0.00
		東部小計	143.04	0.35	-142.69	1.45	1.36	-0.09	2.88	3.35	0.46	0.24	0.24	0.00	0.00	0.00
	總計	519.02	0.82	-378.44	1201.00	1113.99	-88.85	814.30	669.18	-145.12	355.02	288.74	-66.28	109.09	82.35	-26.73

表 4-39 臺灣地區工業區製造業各行業設廠面積變動一覽表 (續 8)

單位：公頃

區域別	行業別	電力設備製造業			機械設備製造業			汽車及其零件製造業			其他運輸工具製造業			家具製造業		
	年別	107 年	108 年	變動量	107 年	108 年	變動量	107 年	108 年	變動量	107 年	108 年	變動量	107 年	108 年	變動量
	工業區名稱															
北部區域	土城	4.39	2.75	-1.64	5.71	5.17	-0.54	4.46	1.62	-2.85	1.92	1.51	-0.42	0.23	0.43	0.20
	大武崙	0.00	0.00	0.00	1.11	1.14	0.04	0.11	0.49	0.39	0.09	0.00	-0.09	0.00	0.00	0.00
	大園	41.19	17.52	-23.67	1.79	2.11	0.32	0.00	0.00	0.00	0.00	0.00	0.00	0.00	1.35	1.35
	中壢	9.01	20.42	11.41	61.52	22.17	-39.35	10.90	12.73	1.83	0.16	0.00	-0.16	0.63	1.29	0.66
	平鎮	2.29	1.87	-0.42	4.11	7.23	3.12	0.99	1.02	0.04	0.28	0.28	0.00	0.00	0.00	0.00
	利澤	8.60	8.49	-0.11	4.46	8.54	4.08	5.68	7.23	1.55	0.30	0.00	-0.30	0.00	0.00	0.00
	林口	10.70	12.36	1.65	4.04	6.34	2.30	0.91	0.37	-0.53	0.00	0.00	0.00	1.49	1.63	0.14
	桃園幼獅	0.54	1.47	0.93	5.88	6.17	0.29	0.83	0.58	-0.25	0.00	0.00	0.00	0.53	0.00	-0.53
	新北	3.27	4.72	1.45	7.47	7.44	-0.03	0.97	0.97	0.00	0.62	0.62	0.00	1.44	1.44	0.00
	新竹	18.08	1.90	-16.18	34.08	1.48	-32.60	52.87	2.49	-50.38	9.16	0.00	-9.16	4.16	0.00	-4.16
	瑞芳	0.18	0.18	0.00	2.24	2.53	0.28	1.36	0.93	-0.42	0.47	0.72	0.25	0.00	0.00	0.00
	樹林	0.10	0.10	0.00	1.05	0.09	-0.96	0.28	0.22	-0.06	0.00	0.00	0.00	0.02	0.03	0.01
	龍德	8.81	8.17	-0.64	11.86	14.29	2.43	0.77	0.77	0.00	1.47	1.47	0.00	1.35	0.18	-1.18
	龜山	0.09	0.24	0.15	3.20	4.69	1.49	4.14	3.45	-0.70	0.00	1.06	1.06	0.54	0.54	0.00
觀音	15.02	0.00	-15.02	11.06	0.00	-11.06	66.10	0.00	-66.10	1.07	0.00	-1.07	0.30	0.00	-0.30	
北部小計	122.27	80.18	-42.09	159.60	89.41	-70.19	150.37	32.89	-117.48	15.53	5.65	-9.88	10.71	6.89	-3.82	
南部區域	大甲幼獅	4.17	0.00	-4.17	8.95	0.00	-8.95	0.84	0.00	-0.84	6.08	0.00	-6.08	3.45	0.00	-3.45
	大里	0.98	0.00	-0.98	17.36	0.00	-17.36	1.42	0.00	-1.42	0.28	0.00	-0.28	0.00	0.00	0.00
	元長	0.00	0.00	0.00	0.99	0.99	0.00	0.00	0.00	0.00	0.00	0.00	0.00	0.00	0.00	0.00
	斗六	0.75	0.58	-0.17	5.57	6.54	0.98	0.54	0.55	0.01	0.14	0.14	0.00	0.18	0.18	0.00
	台中	3.05	2.34	-0.72	45.85	59.12	13.27	13.97	16.96	2.98	3.06	1.52	-1.54	3.04	2.50	-0.54
	台中港	0.37	0.37	0.00	3.14	6.17	3.03	2.37	0.89	-1.48	6.30	6.80	0.50	0.00	0.00	0.00
	田中	0.00	0.00	0.00	1.15	1.39	0.24	0.19	0.00	-0.19	0.00	0.00	0.00	0.30	0.30	0.00
	全興	4.25	0.00	-4.25	6.47	0.00	-6.47	6.51	0.00	-6.51	0.75	0.00	-0.75	2.33	0.00	-2.33
	竹山	0.19	0.19	0.00	0.00	0.00	0.00	0.71	0.71	0.00	0.00	0.00	0.00	0.27	0.27	0.00
	竹南	0.00	0.00	0.00	1.03	0.00	-1.03	0.00	0.00	0.00	0.00	0.00	0.00	0.00	0.00	0.00
	社頭	0.00	0.00	0.00	0.00	0.00	0.00	0.00	0.00	0.00	0.00	0.00	0.00	0.00	0.00	0.00
	芳苑	0.00	0.00	0.00	0.00	0.11	0.11	5.50	5.28	-0.22	0.00	0.00	0.00	3.87	3.04	-0.83
	南崗	2.20	2.23	0.03	18.17	16.37	-1.80	7.28	9.21	1.92	2.43	1.21	-1.22	3.62	2.56	-1.07
	埤頭	0.00	0.00	0.00	0.00	0.00	0.00	0.00	0.00	0.00	0.00	0.00	0.00	0.52	0.78	0.26
	雲林	5.02	5.02	0.00	11.79	11.53	-0.27	1.33	1.33	0.00	0.00	0.00	0.00	0.32	0.32	0.00
	彰濱	23.87	0.00	-23.87	21.58	0.00	-21.58	39.95	0.00	-39.95	4.91	0.00	-4.91	12.83	0.00	-12.83
	福興	0.00	0.00	0.00	1.24	1.24	0.00	0.08	0.08	0.00	2.09	2.46	0.38	0.36	0.36	0.00
	銅鑼	0.00	0.00	0.00	1.53	1.53	0.00	0.90	1.60	0.70	0.00	0.00	0.00	1.48	1.48	0.00
頭份	0.00	0.00	0.00	0.00	0.00	0.00	0.00	0.00	0.00	0.00	0.00	0.00	0.00	0.00	0.00	
豐田	0.00	0.00	0.00	0.57	1.26	0.69	0.30	0.30	0.00	0.00	0.00	0.00	0.00	0.00	0.00	
中部小計	44.86	10.72	-34.13	145.39	106.25	-39.14	81.89	36.90	-44.99	26.03	12.14	-13.89	32.57	11.78	-20.79	

表 4-39 臺灣地區產業園區製造業各行業設廠面積變動一覽表 (續 9)

單位：公頃

區域別	行業別	電力設備製造業			機械設備製造業			汽車及其零件製造業			其他運輸工具製造業			家具製造業		
	年別	107 年	108 年	變動量	107 年	108 年	變動量	107 年	108 年	變動量	107 年	108 年	變動量	107 年	108 年	變動量
	工業區名稱															
南部區域	大社	0.00	0.00	0.00	0.00	0.00	0.00	0.00	0.00	0.00	0.00	0.00	0.00	0.00	0.00	0.00
	大發	21.31	10.72	-10.59	19.38	10.30	-9.08	3.94	0.60	-3.34	12.06	4.90	-7.16	6.60	3.20	-3.40
	仁武	0.18	0.88	0.70	0.28	1.09	0.80	0.00	0.00	0.00	0.31	0.51	0.20	0.00	0.00	0.00
	內埔	1.39	0.00	-1.39	0.00	0.46	0.46	0.46	0.00	-0.46	1.00	0.00	-1.00	0.00	1.28	1.28
	台南科技	3.95	3.95	0.00	13.45	16.11	2.66	14.65	14.65	0.00	0.00	0.00	0.00	2.17	2.78	0.61
	民雄	2.75	2.75	0.00	14.57	16.10	1.53	5.36	4.85	-0.50	0.00	0.00	0.00	3.35	3.71	0.36
	永安	0.00	0.00	0.00	1.85	1.01	-0.84	1.23	0.71	-0.52	3.13	3.65	0.52	0.00	0.00	0.00
	永康	0.95	0.95	0.00	3.68	4.66	0.97	6.97	4.29	-2.68	1.58	1.58	0.00	0.00	0.00	0.00
	安平	4.44	0.00	-4.44	7.32	0.00	-7.32	12.80	0.00	-12.80	2.55	0.00	-2.55	0.35	0.00	-0.35
	朴子	0.00	0.00	0.00	0.86	0.48	-0.38	0.20	0.58	0.38	0.00	0.00	0.00	0.64	0.64	0.00
	官田	6.06	10.28	4.22	2.79	2.79	0.00	2.37	2.37	0.00	3.50	3.50	0.00	0.00	0.00	0.00
	林園	0.00	0.00	0.00	0.00	0.00	0.00	0.00	0.00	0.00	0.00	0.00	0.00	0.00	0.00	0.00
	屏東	0.58	0.95	0.37	1.72	0.96	-0.76	4.37	10.17	5.80	2.96	1.70	-1.26	0.00	0.00	0.00
	屏南	0.00	0.00	0.00	4.78	4.94	0.17	0.00	0.00	0.00	0.00	0.00	0.00	4.86	4.26	-0.60
	新營	5.99	5.99	0.00	22.64	22.54	-0.10	1.48	1.48	0.00	1.85	1.63	-0.23	0.60	0.60	0.00
	義竹	0.00	0.00	0.00	0.00	0.00	0.00	0.85	0.85	0.00	3.53	3.53	0.00	0.00	0.00	0.00
	嘉太	0.00	0.00	0.00	11.30	5.80	-5.50	2.68	2.73	0.05	0.56	0.80	0.24	0.66	0.66	0.00
	鳳山	0.10	0.09	-0.01	0.36	0.46	0.09	1.98	0.92	-1.07	0.31	0.40	0.09	0.00	0.00	0.00
	頭橋	0.86	0.86	0.00	2.50	3.14	0.65	2.85	3.23	0.38	0.00	0.00	0.00	0.96	1.18	0.22
臨海	3.88	3.63	-0.25	30.67	30.05	-0.61	1.44	1.44	0.00	127.01	132.23	5.22	1.15	1.20	0.05	
	南部小計	52.44	41.04	-11.40	138.16	120.88	-17.28	63.62	48.87	-14.75	160.03	154.41	-5.93	21.34	19.51	-1.83
東部區域	光華	0.29	0.29	0.00	0.00	0.00	0.00	0.00	0.00	0.00	0.00	0.00	0.00	0.00	0.00	0.00
	和平	0.00	0.00	0.00	0.00	0.00	0.00	0.00	0.00	0.00	0.00	0.00	0.00	0.00	0.00	0.00
	美崙	1.19	1.19	0.00	2.00	2.46	0.46	3.86	3.40	-0.46	0.00	0.00	0.00	0.04	0.00	-0.04
	豐樂	0.00	0.00	0.00	0.15	0.22	0.07	4.59	3.31	-1.28	0.10	0.00	-0.10	0.17	0.17	0.00
	東部小計	1.47	1.47	0.00	2.15	2.68	0.53	8.45	6.71	-1.74	0.10	0.00	-0.10	0.21	0.17	-0.04
	總計	221.04	133.41	-87.63	445.29	319.22	-126.07	304.33	125.37	-178.96	201.70	172.20	-29.81	64.83	38.36	-26.47

表 4-39 臺灣地區產業園區製造業各行業設廠面積變動一覽表 (續 10)

單位：公頃

區域別	行業別	其他製造業			總計	
	年別	107 年	108 年	變動量	變動量	變動率
	工業區名稱					
北部區域	土城	1.71	0.50	-1.21	-7.29	-9.80%
	大武崙	1.55	0.93	-0.62	2.31	16.42%
	大園	1.61	1.03	-0.58	-2.61	-1.75%
	中壢	7.59	6.93	-0.66	39.37	14.83%
	平鎮	9.92	0.70	-9.22	-0.92	-1.40%
	利澤	7.05	15.99	8.94	20.05	16.54%
	林口	20.23	10.07	-10.16	10.11	8.04%
	桃園幼獅	0.27	0.12	-0.15	-0.86	-2.46%
	新北	2.56	3.40	0.84	29.08	36.96%
	新竹	6.55	5.48	-1.07	-321.80	-87.55%
	瑞芳	0.00	0.31	0.31	3.51	24.74%
	樹林	0.00	0.00	0.00	1.52	13.47%
	龍德	3.52	2.95	-0.57	2.65	1.65%
	龜山	3.18	2.78	-0.40	12.16	12.63%
	觀音	8.36	0.00	-8.36	-405.19	-99.19%
	北部小計	74.10	51.19	-22.91	-617.93	-31.09%
中部區域	大甲幼獅	4.35	0.00	-4.35	-131.12	-99.99%
	大里	0.36	0.00	-0.36	-45.88	-100.00%
	元長	0.23	0.00	-0.23	-0.82	-5.73%
	斗六	1.16	1.13	-0.03	9.37	8.41%
	台中	43.85	7.03	-36.82	-8.09	-2.74%
	台中港	1.18	0.80	-0.38	4.59	5.83%
	田中	0.47	2.52	2.06	0.43	2.01%
	全興	2.37	0.00	-2.37	-110.71	-98.07%
	竹山	0.91	0.75	-0.16	1.19	8.61%
	竹南	0.00	0.00	0.00	-17.71	-99.97%
	社頭	0.00	0.00	0.00	2.74	176.11%
	芳苑	0.29	0.17	-0.11	10.70	12.29%
	南崗	7.50	7.87	0.37	26.73	12.11%
	埤頭	0.00	0.00	0.00	1.16	9.15%
	雲林	7.10	4.16	-2.94	4.20	0.23%
	彰濱	2.10	0.00	-2.10	-548.14	-100.00%
	福興	0.00	0.00	0.00	0.37	1.17%
銅鑼	0.42	0.00	-0.42	2.86	8.96%	
頭份	0.00	0.00	0.00	0.58	0.80%	
豐田	0.00	0.00	0.00	-1.80	-5.72%	
	中部小計	72.28	24.42	-47.86	-799.37	-21.42%

表 4-39 臺灣地區產業園區製造業各行業設廠面積變動一覽表 (續 11)

單位：公頃

區域別	行業別	其他製造業			總計	
	年別	107 年	108 年	變動量	變動量	變動率
	工業區名稱					
南部區域	大社	0.00	11.84	11.84	-13.29	-12.49%
	大發	45.65	7.36	-38.29	-267.11	-48.87%
	仁武	0.28	0.00	-0.28	17.80	123.69%
	內埔	1.28	1.52	0.24	3.56	5.16%
	台南科技	5.78	4.87	-0.91	19.36	10.88%
	民雄	1.78	1.78	0.00	15.07	9.90%
	永安	0.00	0.00	0.00	1.70	2.90%
	永康	1.34	1.63	0.29	6.69	11.90%
	安平	15.70	0.00	-15.70	-124.94	-99.99%
	朴子	0.00	0.00	0.00	-0.36	-2.34%
	官田	2.88	2.29	-0.60	8.76	6.57%
	林園	0.00	2.84	2.84	2.84	1.02%
	屏東	2.39	3.18	0.79	10.49	33.80%
	屏南	0.20	0.20	0.00	49.23	42.43%
	新營	1.08	1.04	-0.04	3.74	3.93%
	義竹	0.21	0.00	-0.21	0.37	3.09%
	嘉太	0.00	0.00	0.00	2.24	4.77%
	鳳山	0.04	0.04	0.00	2.24	45.83%
	頭橋	4.09	4.70	0.61	8.09	12.31%
臨海	4.78	1.15	-3.63	37.34	2.78%	
	南部小計	87.49	44.44	-43.05	-216.18	-0.06
東部區域	光華	0.00	0.00	0.00	0.48	2.93%
	和平	0.00	0.00	0.00	0.73	1.27%
	美崙	2.86	0.00	-2.86	13.22	15.98%
	豐樂	0.20	0.14	-0.06	0.83	7.88%
		東部小計	3.06	0.14	-2.92	15.26
	總計	236.93	120.20	-116.74	-1618.21	-17.33%

表 4-40 北部區域產業園區製造業各行業設廠面積變動比例表

單位：公頃

年	行業別	08.食品製造業	09.飲料製造業	10.菸草製造業	11.紡織業	12.成衣及服飾品業	13.皮革、毛皮及其製品製造業	14.木竹製品製造業	15.紙漿、紙及紙製品製造業	16.印刷及資料儲存媒體複製業
107	設廠面積	116.60	13.49	0.00	167.67	6.45	7.23	9.71	44.52	14.59
	比例(%)	5.87%	0.68%	0.00%	8.43%	0.32%	0.36%	0.49%	2.24%	0.73%
108	設廠面積	118.72	8.39	0.00	140.71	6.90	4.22	6.83	35.97	12.02
	比例(%)	9.10%	0.64%	0.00%	10.79%	0.53%	0.32%	0.52%	2.76%	0.92%
年	行業別	17.石油及煤製品製造業	18.化學材料製造業	19.化學製品製造業	20.藥品製造業	21.橡膠製品製造業	22.塑膠製品製造業	23.非金屬礦物製品製造業	24.基本金屬製造業	25.金屬製品製造業
107	設廠面積	21.28	133.48	118.67	85.20	20.62	78.46	64.78	74.95	171.60
	比例(%)	1.07%	6.72%	5.97%	4.29%	1.04%	3.95%	3.26%	3.77%	8.63%
108	設廠面積	5.95	28.09	57.63	18.88	13.99	88.57	39.39	57.01	161.80
	比例(%)	0.46%	2.15%	4.42%	1.45%	1.07%	6.79%	3.02%	4.37%	12.40%
年	行業別	26.電子零組件製造業	27.電腦、電子產品及光學製品製造業	28.電力設備製造業	29.機械設備製造業	30.汽車及其零件製造業	31.其他運輸工具製造業	32.家具製造業	33.其他製造業	總計
107	設廠面積	237.42	68.53	122.27	159.60	150.37	15.53	10.71	74.10	1,987.84
	比例(%)	11.94%	3.45%	6.15%	8.03%	7.56%	0.78%	0.54%	3.73%	100.00%
108	設廠面積	179.59	53.76	80.18	89.41	32.89	5.65	6.89	51.19	1,304.61
	比例(%)	13.77%	4.12%	6.15%	6.85%	2.52%	0.43%	0.53%	3.92%	100.00%



圖 4-27 北部區域產業園區製造業各行業設廠面積變動圖

分析北部區域今年與去年的設廠面積差異可知（參閱表 4-40、圖 4-27），去年設廠面積占臺灣地區設廠面積 21.29%，今年占 17.21%，總設廠面積比例上出現微幅減少的現象。今年面積增加最多之產業為塑膠製品製造業，面積減少最多之產業為汽車及其零件製造業。

表 4-41 中部區域產業園區製造業各行業設廠面積變動比例表

單位：公頃

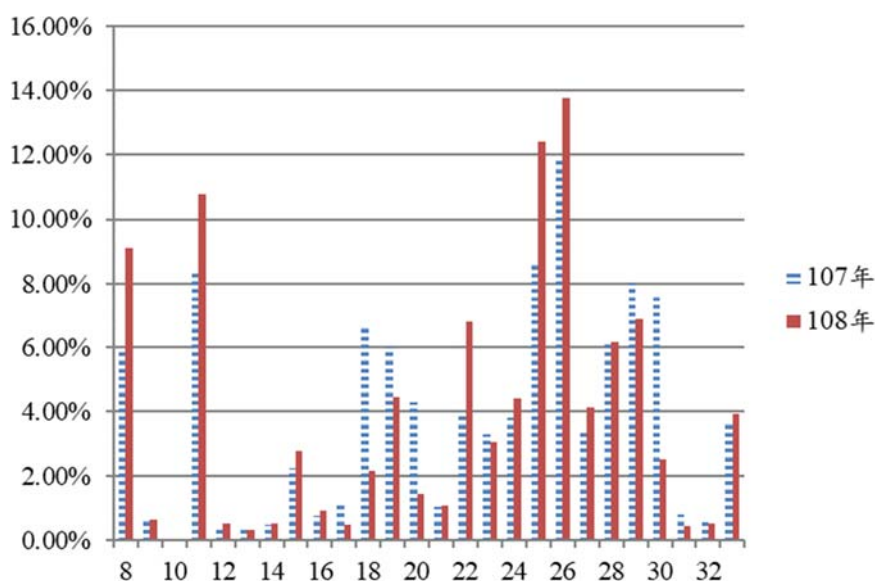
年	行業別	08.食品製造業	09.飲料製造業	10.菸草製造業	11.紡織業	12.成衣及服飾品業	13.皮革、毛皮及其製品製造業	14.木竹製品製造業	15.紙漿、紙及紙製品製造業	16.印刷及資料儲存媒體複製業
107	設廠面積	129.53	11.38	0.00	136.25	8.43	24.80	21.44	94.88	17.92
	比例(%)	3.47%	0.31%	0.00%	3.65%	0.23%	0.66%	0.57%	2.54%	0.48%
108	設廠面積	148.75	10.50	0.28	104.46	9.67	7.21	17.73	45.38	11.39
	比例(%)	5.09%	0.36%	0.01%	3.58%	0.33%	0.25%	0.61%	1.55%	0.39%
年	行業別	17.石油及煤製品製造業	18.化學材料製造業	19.化學製品製造業	20.藥品製造業	21.橡膠製品製造業	22.塑膠製品製造業	23.非金屬礦物製品製造業	24.基本金屬製造業	25.金屬製品製造業
107	設廠面積	25.38	1791.08	67.56	19.71	74.93	176.78	170.41	167.51	326.89
	比例(%)	0.68%	48.00%	1.81%	0.53%	2.01%	4.74%	4.57%	4.49%	8.76%
108	設廠面積	802.45	882.66	55.74	8.27	59.41	126.10	100.83	75.30	191.99
	比例(%)	27.48%	30.23%	1.91%	0.28%	2.03%	4.32%	3.45%	2.58%	6.57%
年	行業別	26.電子零組件製造業	27.電腦、電子產品及光學製品製造業	28.電力設備製造業	29.機械設備製造業	30.汽車及其零件製造業	31.其他運輸工具製造業	32.家具製造業	33.其他製造業	總計
107	設廠面積	41.99	21.21	44.86	145.39	81.89	26.03	32.57	72.28	3,731.11
	比例(%)	1.13%	0.57%	1.20%	3.90%	2.19%	0.70%	0.87%	1.94%	100.00%
108	設廠面積	42.97	16.73	10.72	106.25	36.90	12.14	11.78	24.42	2,920.06
	比例(%)	1.47%	0.57%	0.37%	3.64%	1.26%	0.42%	0.40%	0.84%	100.00%



圖 4-28 中部區域產業園區製造業各行業設廠面積變動圖

分析中部區域今年與去年的設廠面積差異可知（參閱表 4-41、圖 4-28），去年設廠面積占臺灣地區設廠面積 39.96%，今年占 38.52%，今年總設廠面積較去年下降。面積增加最多之產業為石油及煤製品製造業；面積減少最多之產業為化學材料製造業。

表 4-42 南部區域產業園區製造業各行業設廠面積變動比例表

單位：公頃

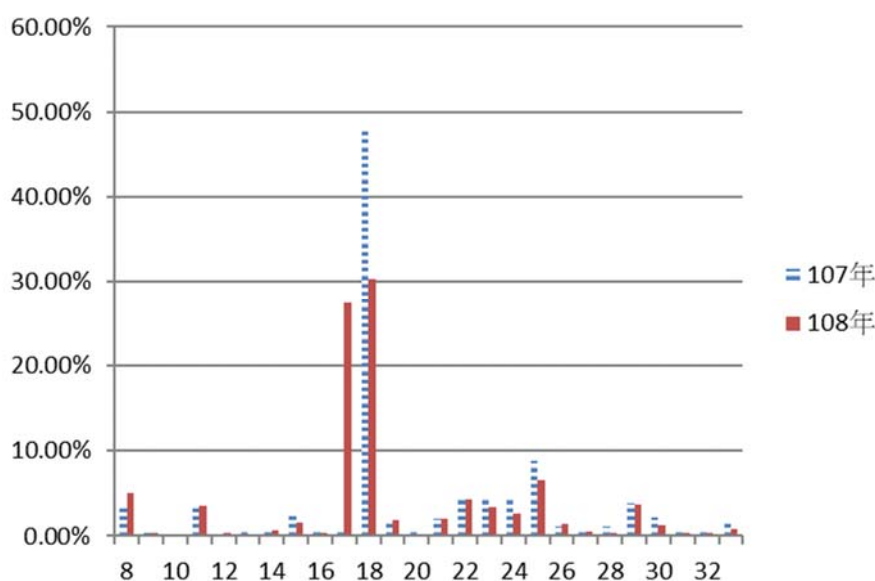
年	行業別	08. 食品製造業	09. 飲料製造業	10. 菸草製造業	11. 紡織業	12. 成衣及服飾品業	13. 皮革、毛皮及其製品製造業	14. 木竹製品製造業	15. 紙漿、紙及紙製品製造業	16. 印刷及資料儲存媒體複製業
107	設廠面積	166.14	34.78	26.73	51.55	4.28	7.50	8.76	66.92	21.11
	比例(%)	4.82%	1.01%	0.77%	1.49%	0.12%	0.22%	0.25%	1.94%	0.61%
108	設廠面積	125.39	34.43	7.63	51.96	1.41	10.50	8.30	34.01	12.53
	比例(%)	3.95%	1.08%	0.24%	1.64%	0.04%	0.33%	0.26%	1.07%	0.39%
年	行業別	17. 石油及煤製品製造業	18. 化學材料製造業	19. 化學製品製造業	20. 藥品製造業	21. 橡膠製品製造業	22. 塑膠製品製造業	23. 非金屬礦物製品製造業	24. 基本金屬製造業	25. 金屬製品製造業
107	設廠面積	215.56	549.35	128.89	25.10	23.26	91.16	140.78	957.08	312.93
	比例(%)	6.25%	15.92%	3.74%	0.73%	0.67%	2.64%	4.08%	27.74%	9.07%
108	設廠面積	225.60	443.33	152.31	26.81	16.52	69.72	156.14	980.32	312.05
	比例(%)	7.10%	13.96%	4.80%	0.84%	0.52%	2.20%	4.92%	30.87%	9.83%
年	行業別	26. 電子零組件製造業	27. 電腦、電子產品及光學製品製造業	28. 電力設備製造業	29. 機械設備製造業	30. 汽車及其零件製造業	31. 其他運輸工具製造業	32. 家具製造業	33. 其他製造業	總計
107	設廠面積	75.38	19.34	52.44	138.16	63.62	160.34	21.34	87.49	3,449.98
	比例(%)	2.18%	0.56%	1.52%	4.00%	1.84%	4.65%	0.62%	2.54%	100.00%
108	設廠面積	65.95	11.86	41.04	120.88	48.87	154.41	19.51	44.44	3,175.93
	比例(%)	2.08%	0.37%	1.29%	3.81%	1.54%	4.86%	0.61%	1.40%	100.00%



圖 4-29 南部區域產業園區製造業各行業設廠面積變動圖

分析南部區域今年與去年的設廠面積差異可知（參閱表 4-42、圖 4-29），去年設廠面積占臺灣地區設廠面積 36.95%，今年占 41.90%，今年總設廠面積較去年下降。今年設廠面積增加最多行業為化學製品製造業；設廠面積減少最多者為化學材料製造業。

表 4-43 東部區域產業園區製造業各行業設廠面積變動比例表

單位：公頃

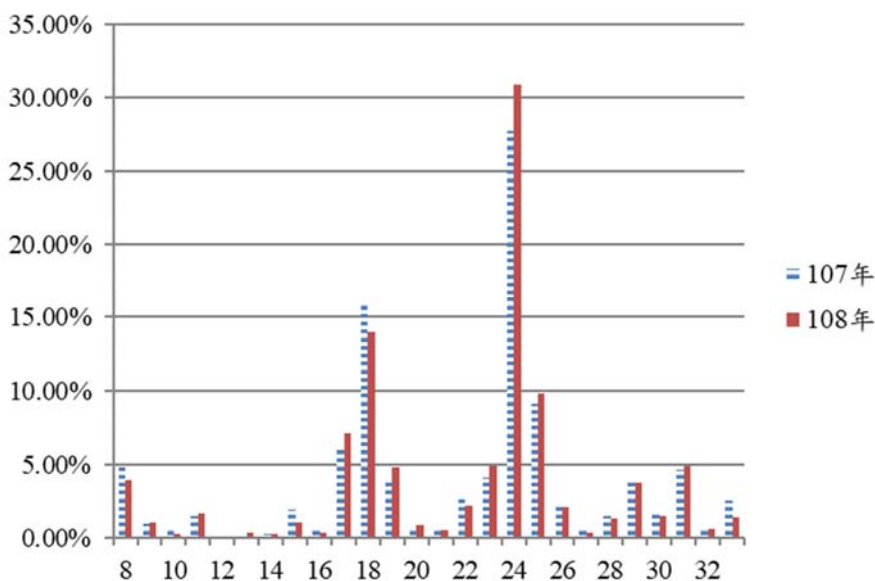
年	行業別	08.食品製造業	09.飲料製造業	10.菸草製造業	11.紡織業	12.成衣及服飾品業	13.皮革、毛皮及其製品製造業	14.木竹製品製造業	15.紙漿、紙及紙製品製造業	16.印刷及資料儲存媒體複製業
107	設廠面積比例(%)	2.31 1.38%	0.08 0.05%	0.00 0.00%	0.00 0.00%	0.77 0.46%	0.00 0.00%	0.30 0.18%	0.16 0.10%	0.08 0.05%
108	設廠面積比例(%)	28.25 15.75%	0.38 0.21%	0.00 0.00%	0.76 0.42%	0.00 0.00%	0.00 0.00%	0.39 0.22%	0.16 0.09%	0.08 0.04%
年	行業別	17.石油及煤製品製造業	18.化學材料製造業	19.化學製品製造業	20.藥品製造業	21.橡膠製品製造業	22.塑膠製品製造業	23.非金屬礦物製品製造業	24.基本金屬製造業	25.金屬製品製造業
107	設廠面積比例(%)	0.00 0.00%	0.18 0.11%	0.12 0.07%	0.00 0.00%	0.23 0.13%	0.15 0.09%	143.04 85.44%	1.45 0.87%	2.88 1.72%
108	設廠面積比例(%)	0.35 0.20%	0.18 0.10%	0.30 0.17%	0.00 0.00%	0.00 0.00%	0.37 0.21%	132.01 73.59%	1.36 0.76%	3.35 1.87%
年	行業別	26.電子零組件製造業	27.電腦、電子產品及光學製品製造業	28.電力設備製造業	29.機械設備製造業	30.汽車及其零件製造業	31.其他運輸工具製造業	32.家具製造業	33.其他總計	
107	設廠面積比例(%)	0.24 0.14%	0.00 0.00%	1.47 0.88%	2.15 1.28%	8.45 5.05%	0.10 0.06%	0.21 0.13%	3.06 1.83%	167.43 100.00%
108	設廠面積比例(%)	0.24 0.13%	0.00 0.00%	1.47 0.82%	2.68 1.50%	6.71 3.74%	0.00 0.00%	0.17 0.10%	0.14 0.08%	179.37 100.00%



圖 4-30 東部區域製造業各行業設廠面積變動圖

分析東部區域今年與去年的設廠面積差異可知（參閱表 4-43、圖 4-30），去年設廠面積占臺灣地區設廠面積 1.79%，今年占 2.37%，但整體設廠面積較去年微幅增加，各行業設廠面積則無明顯變化。

表 4-44 各區域產業園區製造業各行業設廠面積變動比例表

單位：%

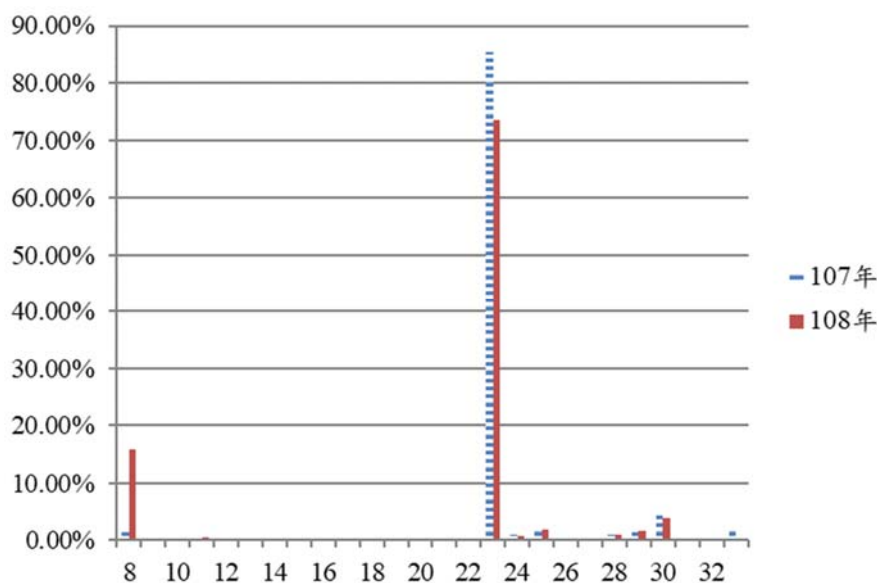
年	行業別	08.食品製造業	09.飲料製造業	10.菸草製造業	11.紡織業	12.成衣及服飾品業	13.皮革、毛皮及其製品製造業	14.木竹製品製造業	15.紙漿、紙及紙製品製造業	16.印刷及資料儲存媒體複製業
107	北部區域	5.87%	0.68%	0.00%	8.43%	0.32%	0.36%	0.49%	2.24%	0.73%
108	北部區域	9.10%	0.64%	0.00%	10.79%	0.53%	0.32%	0.52%	2.76%	0.92%
107	中部區域	3.47%	0.31%	0.00%	3.65%	0.23%	0.66%	0.57%	2.54%	0.48%
108	中部區域	5.09%	0.36%	0.01%	3.58%	0.33%	0.25%	0.61%	1.55%	0.39%
107	南部區域	4.82%	1.01%	0.77%	1.49%	0.12%	0.22%	0.25%	1.94%	0.61%
108	南部區域	3.95%	1.08%	0.24%	1.64%	0.04%	0.33%	0.26%	1.07%	0.39%
107	東部區域	1.38%	0.05%	0.00%	0.00%	0.46%	0.00%	0.18%	0.10%	0.05%
108	東部區域	15.75%	0.21%	0.00%	0.42%	0.00%	0.00%	0.22%	0.09%	0.04%
年	行業別	17.石油及煤製品製造業	18.化學材料製造業	19.化學製品製造業	20.藥品製造業	21.橡膠製品製造業	22.塑膠製品製造業	23.非金屬礦物製品製造業	24.基本金屬製造業	25.金屬製品製造業
107	北部區域	1.07%	6.72%	5.97%	4.29%	1.04%	3.95%	3.26%	3.77%	8.63%
108	北部區域	0.46%	2.15%	4.42%	1.45%	1.07%	6.79%	3.02%	4.37%	12.40%
107	中部區域	0.68%	48.00%	1.81%	0.53%	2.01%	4.74%	4.57%	4.49%	8.76%
108	中部區域	27.48%	30.23%	1.91%	0.28%	2.03%	4.32%	3.45%	2.58%	6.57%
107	南部區域	6.25%	15.92%	3.74%	0.73%	0.67%	2.64%	4.08%	27.74%	9.07%
108	南部區域	7.10%	13.96%	4.80%	0.84%	0.52%	2.20%	4.92%	30.87%	9.83%
107	東部區域	0.00%	0.11%	0.07%	0.00%	0.13%	0.09%	85.44%	0.87%	1.72%
108	東部區域	0.20%	0.10%	0.17%	0.00%	0.00%	0.21%	73.59%	0.76%	1.87%
年	行業別	26.電子零組件製造業	27.電腦、電子產品及光學製品製造業	28.電力設備製造業	29.機械設備製造業	30.汽車及其零件製造業	31.其他運輸工具製造業	32.家具製造業	33.其他製造業	
107	北部區域	11.94%	3.45%	6.15%	8.03%	7.56%	0.78%	0.54%	3.73%	
108	北部區域	13.77%	4.12%	6.15%	6.85%	2.52%	0.43%	0.53%	3.92%	
107	中部區域	1.13%	0.57%	1.20%	3.90%	2.19%	0.70%	0.87%	1.94%	
108	中部區域	1.47%	0.57%	0.37%	3.64%	1.26%	0.42%	0.40%	0.84%	
107	南部區域	2.18%	0.56%	1.52%	4.00%	1.84%	4.65%	0.62%	2.54%	
108	南部區域	2.08%	0.37%	1.29%	3.81%	1.54%	4.86%	0.61%	1.40%	
107	東部區域	0.14%	0.00%	0.88%	1.28%	5.05%	0.06%	0.13%	1.83%	
108	東部區域	0.13%	0.00%	0.82%	1.50%	3.74%	0.00%	0.10%	0.08%	

伍、專題

一、產業園區產業組合趨勢分析

產業園區內廠商家數因為社會因素、景氣變動、產業趨勢變化、地區需求或政策制定而有所改變；其次，從產業園區內員工人數的多寡可瞭解該產業園區內產業結構係屬勞力密集產業亦或是高資金、設備集中之產業。以下擬就臺灣地區、北部區域、中部區域、南部區域及東部區域分析五年間產業園區內生產中廠商各行業設廠家數變動情形，並分析臺灣整體以及各區域間產業成長與衰退情形。五年間產業組合趨勢分析的資料係以民國 104 年至 108 年、工業局管轄不含南軟之 60 個產業園區為比較基礎。

(一) 各行業家數變動

根據臺灣地區產業園區民國 108 年製造業各行業設廠家數資料顯示(見表 5-1)，廠家數最多的行業為金屬製品製造業、機械設備製造業及食品及飲料製造業，其占臺灣地區總設廠家數百分比合計 37.46%，其中又以金屬製品業設廠家數占總設廠家數的 17.69%為最高，其次為機械設備製造業占 11.56%及食品及飲料製造業占 8.35，與 107 年相比廠商家數前三名產業中由食品及飲料製造業取代塑膠製品製造業。

金屬製品製造業在於 104 年大幅成長了 18.28%後，105 年至 108 年呈現穩定，變動量在 5%以內；機械設備製造業於 104 年、105 年變動頻繁，於 104 年成長了 12.80%、105 年則衰退 24.55%，至 106 年起較為穩定，變動量在 5%以內；食品及飲料製品製造業近 5 年設廠家數約在 800 家左右，占比為維持 8%。

金屬製品製造業一直是我國重要基礎之骨幹產業，雖然自民國 97 年起受全球金融海嘯影響，重挫全球經濟，裁員紛傳、訂單大減，金屬製品業亦無法幸免於難，惟在歐洲、美國、中國及日本等主要經濟強國舉債預算推行規模可觀的經濟救援方案後，汽車與營建等經濟需求與消費者信心皆逐漸回升。金屬製品業設廠家數自民國 104 年來始終名列前茅，近五年設廠家數穩定，為總設廠家數最多的產業。

機械設備業在台灣的經濟發展中也始終扮演著舉足輕重的角色，且我國機械設備業規模以中小型企業為主，並以少量多樣、上下游廠商相互支援的方式進行生產，業務內容包括加工、組裝等低階製程。不過在國內勞動成本逐漸成長，以及高階自動化生產設備多為高價格進口品等壓力下，業者的利潤漸減，國內業者因此往提升研發技術及生產設備自製率的方向而努力。目前我國機械設備業以外銷為主，主要出口國家為美國及中國，近年來中國市場所占比例逐漸增加，美國則相對減少。

食品及飲料製造業是農人和其他農產品生產者與消費者之間的連結橋樑，其過程是將食品的原物料，轉換成消費者所食用的完成品；近年來食品及飲料製造業進入高度自動化的工作流程，使產業的生產效率大幅提升，因此過去需要靠手工及人力的工作已廣泛地為機械所取代，然而一些基本製程或是當機器故障、有瑕疵品產生時，工廠仍需僱用部分的勞動力來處理這類複雜的事務或突發的狀況。因此儘管近年整體產業員工人數減少，設廠家數仍維持穩定。

我國產業的成長與轉型反應在以地區自然資源行產業設廠家數降低之現象，目前的製造業中分類中，以煙草業設廠家數最少，僅2家；其次為皮革業及木竹業，分別為50家與101家，在家數總計上仍偏低，統計數據顯示產業逐漸轉型與升級的現況。

近五年來產業園區內的廠家數起伏波動頻繁，自104年成長4.82%，105年起連續下滑2年，分別減少5.65%、7.83%，直至107年再次成長5.57%，108年則再下滑8.61%。自104年起至108年經五年設廠家數頻繁變動，實際設廠家數由10,972家減少至10,209家，共減少763家，減少幅度達6.95%，整體而言，產業園區進駐之廠商僅有產業別的體質調整，但設廠家數仍維持穩定。



圖 5-1 臺灣地區產業園區製造業各行業設廠家數變動圖

表 5-1 臺灣地區產業園區製造業各行業設廠家數變動比例表

單位：家

年度	行業別	食品業	菸草製	紡織業	成衣業	皮革業	木竹業	紙漿業	印刷業	石煤	化學材	化學	橡膠業
		飲料製 造業	製 造業								料藥品 業	製品	
104 年	設廠家數	813	2	494	89	64	104	241	207	88	562	544	225
	比例	7.32%	0.02%	4.45%	0.80%	0.58%	0.94%	2.17%	1.86%	0.79%	5.06%	4.90%	2.03%
	變動	7.26%	0.00%	20.49%	4.71%	-3.03%	36.84%	0.00%	13.74%	-6.38%	-6.80%	24.77%	-1.32%
105 年	設廠家數	810	2	494	84	59	96	219	182	81	564	488	226
	比例	7.30%	0.02%	4.45%	0.76%	0.53%	0.86%	1.97%	1.64%	0.73%	5.08%	4.40%	2.04%
	變動	-0.37%	0.00%	0.00%	-5.62%	-7.81%	-7.69%	-9.13%	-12.08%	-7.95%	0.36%	-10.29%	0.44%
106 年	設廠家數	771	2	468	94	64	93	237	184	88	427	510	221
	比例	8.08%	0.02%	4.91%	0.99%	0.67%	0.97%	2.48%	1.93%	0.92%	4.48%	5.35%	2.32%
	變動	-4.81%	0.00%	-5.26%	11.90%	8.47%	-3.13%	8.22%	1.10%	8.64%	-24.29%	4.51%	-2.21%
107 年	設廠家數	796	2	463	91	63	94	246	187	92	432	525	251
	比例	7.13%	0.02%	4.14%	0.81%	0.56%	0.84%	2.20%	1.67%	0.82%	3.87%	4.70%	2.25%
	變動	3.24%	0.00%	-1.07%	-3.19%	-1.56%	1.08%	3.80%	1.63%	4.55%	1.17%	2.94%	13.57%
108 年	設廠家數	852	2	434	103	50	101	223	180	85	422	439	217
	比例	8.86%	0.02%	4.51%	1.07%	0.52%	1.05%	2.32%	1.87%	0.88%	4.39%	4.56%	2.26%
	變動	7.04%	0.00%	-6.26%	13.19%	-20.63%	7.45%	-9.35%	-3.74%	-7.61%	-2.31%	-16.38%	-13.55%
年度	行業別	塑膠業	非金屬	基本 金屬	金屬 製品	電子業	機械 設備	汽車業 運輸工 具	家具業	其他 製品			設廠總 家數
104 年	設廠家數	862	470	653	1,825	1,050	1,621	587	140	459			11,100
	比例	7.86%	4.28%	5.95%	16.63%	9.57%	14.77%	5.35%	1.28%	4.18%			100.00%
	變動	6.03%	-7.84%	5.66%	18.28%	2.64%	12.80%	10.13%	2.19%	9.29%			4.82%
105 年	設廠家數	873	493	651	1,791	958	1,223	574	121	363			10,352
	比例	7.96%	4.49%	5.93%	16.32%	8.73%	11.15%	5.23%	1.10%	3.31%			100.00%
	變動	1.28%	4.89%	-0.31%	-1.86%	-8.76%	-24.55%	-2.21%	-13.57%	-20.92%			-6.74%
106 年	設廠家數	816	474	600	1,759	632	1,167	376	129	429			9,541
	比例	8.55%	4.97%	6.29%	18.44%	6.62%	12.23%	3.94%	1.35%	4.50%			100.00%
	變動	-6.53%	-3.85%	-7.83%	-1.79%	-34.03%	-4.58%	-34.49%	6.61%	18.18%			-7.83%
107 年	設廠家數	838	496	707	1,842	622	1,180	391	131	466			9,915
	比例	7.50%	4.44%	6.33%	16.49%	5.57%	10.56%	3.50%	1.17%	4.17%			100.00%
	變動	2.70%	4.64%	17.83%	4.72%	-1.58%	1.11%	3.99%	1.55%	8.62%			3.92%
108 年	設廠家數	790	508	585	1,806	762	1,166	462	107	326			9,620
	比例	8.21%	5.28%	6.08%	18.77%	7.92%	12.12%	4.80%	1.11%	3.39%			100.00%
	變動	-5.73%	2.42%	-17.26%	-1.95%	22.51%	-1.19%	18.16%	-18.32%	-30.04%			-2.98%

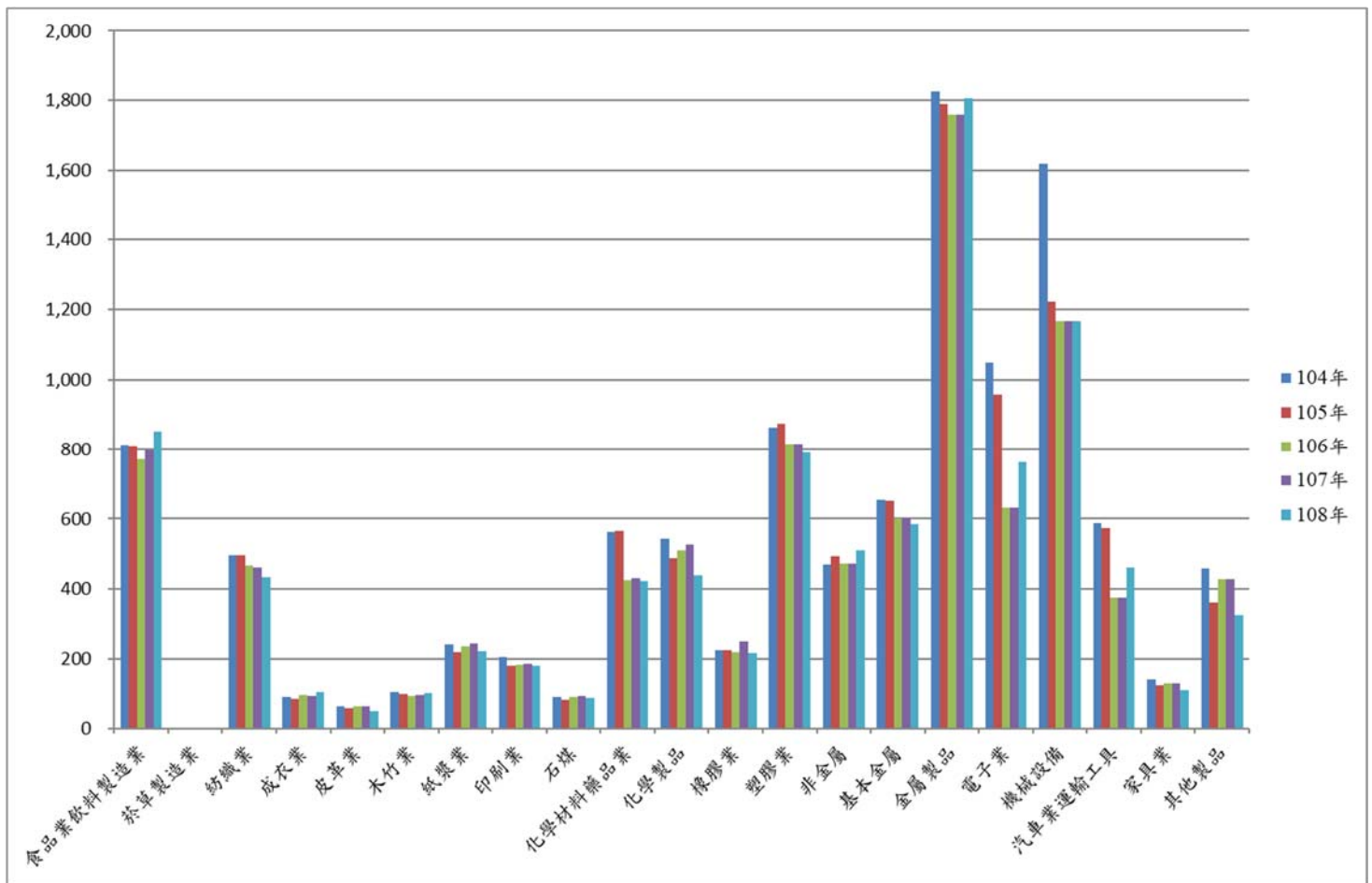
(二) 北部區域各行業家數變動

北部區域產業園區設廠總家數自 95 年起開始穩定成長，直至 104 年後開始出現衰退，108 年設廠家數由 3,723 家下降至 3,257 家，下降幅度約 12.52%，

北部區域設廠家數最多的行業是金屬製品業，今年設廠家數共計 565 家，自民國 105 年增加了 68 家，成長率達 13.68%，占北部區域總設廠家數 16.07%。自民國 104 年至今，金屬製品業之設廠家數對於北部區域總設廠家數之比例，一直維持在 11%~16% 之間，呈現穩定。

北部區域設廠家數第二多的是電子業，占北部區域總設廠家數 15.11%，占全國電子業 69.69%。電子業聚集於北部區域之現象，應與新竹科學園區之設置，連帶其周邊所形成之電子產業群聚效應有關。新竹科學園區產業範圍涵蓋積體電路、通訊、電腦產業、光電、精密機械和生物科技六大領域，而此六大領域產業之上下游及相關產業，皆受到產業群聚所產生之外溢效果所吸引，進而往該處聚集設廠，形成龐大而完整的產業鏈，亦使北部區域成為電子業之重鎮。

北部區域設廠家數第三多的行業則為機械設備製造業，今年設廠家數共 430 家，較去年減少了 45 家，成長率-9.47%，占北部區域總設廠家數 12.23%。機械設備製造業自民國 104 年起廠商家數大幅減少約 300 家後，近四年皆穩定在約 460 家。

就民國 108 年之廠家數變動來看，增加幅度最多的產業為電子業，增加 84 家，成長率 18.79%，其他製品製造業主要包含育樂用品、醫療器材及用品製造業，為民生消費的重心；化學製品製造業為設廠家數下降最多的產業，年度成長率下降了 32.23%，設廠加=家數減少 78 家。

整體而言，北部工業區各行業設廠家數呈現些微震盪現象，以電子業為主的北部區域產業結構穩定波動，並未有重大的結構性變化。

表 5-2 北部區域產業園區製造業各行業設廠家數變動比例表

單位：家

年度	行業別	食品業 飲料製 造業	菸草製 造業	紡織業	成衣業	皮革業	木竹業	紙漿業	印刷業	石煤	化學材 料藥品 業	化學 製品	橡膠業
104 年	設廠家數	245	1	199	39	8	26	80	70	23	230	186	67
	比例	6.80%	0.03%	5.52%	1.08%	0.22%	0.72%	2.22%	1.94%	0.64%	6.38%	5.16%	1.86%
	變動	6.52%	0.00%	-7.01%	-17.02%	-11.11%	13.04%	3.90%	18.64%	-11.54%	86.99%	48.80%	-37.38%
105 年	設廠家數	261	0	246	42	11	20	77	82	20	181	242	61
	比例	6.73%	0.00%	6.34%	1.08%	0.28%	0.52%	1.99%	2.11%	0.52%	4.67%	6.24%	1.57%
	變動	6.53%	-1	23.62%	7.69%	37.50%	-23.08%	-3.75%	17.14%	-13.04%	-21.30%	30.11%	-8.96%
106 年	設廠家數	272	0	226	41	11	24	78	79	21	135	241	64
	比例	7.69%	0.00%	6.39%	1.16%	0.31%	0.68%	2.21%	2.23%	0.59%	3.82%	6.82%	1.81%
	變動	4.21%	0.00%	-8.13%	-2.38%	0.00%	20.00%	1.30%	-3.66%	5.00%	-25.41%	-0.41%	4.92%
107 年	設廠家數	271	0	225	42	11	24	77	82	21	131	242	63
	比例	6.57%	0.00%	5.46%	1.02%	0.27%	0.58%	1.87%	1.99%	0.51%	3.18%	5.87%	2%
	變動	-0.37%	0.00%	-0.44%	2.44%	0.00%	0.00%	-1.28%	3.80%	0.00%	-2.96%	0.41%	-1.56%
108 年	設廠家數	297	0	201	47	11	24	65	78	16	91	164	54
	比例	8.45%	0.00%	5.72%	1.34%	0.31%	0.68%	1.85%	2.22%	0.46%	2.59%	4.67%	1.54%
	變動	9.59%	0.00%	-10.67%	11.90%	0.00%	0.00%	-15.58%	-4.88%	-23.81%	-30.53%	-32.23%	-14.29%
年度	行業別	塑膠業	非金屬	基本 金屬	金屬 製品	電子業	機械 設備	汽車業 運輸工 具	家具業	其他 製品		設廠總 家數	
104 年	設廠家數	311	108	131	497	787	468	107	37	103		3,723	
	比例	8.66%	3.01%	3.65%	13.84%	21.92%	13.04%	2.98%	1.03%	2.87%		100.00%	
	變動	-1.27%	4.85%	-5.76%	-8.81%	-4.95%	-38.74%	-30.97%	-13.95%	-39.05%		-20.49%	
105 年	設廠家數	250	89	174	415	733	449	136	40	143		3,672	
	比例	6.90%	2.46%	4.81%	11.46%	20.24%	12.40%	3.76%	1.10%	3.95%		100.00%	
	變動	-19.61%	-17.59%	32.82%	-16.50%	-6.86%	-4.06%	27.10%	8.11%	38.83%		-1.37%	
106 年	設廠家數	269	106	166	560	472	487	108	30	145		3,535	
	比例	6.58%	2.59%	4.06%	13.71%	11.55%	11.92%	2.64%	0.73%	3.55%		100.00%	
	變動	7.60%	19.10%	-4.60%	34.94%	-35.61%	8.46%	-20.59%	-25.00%	1.40%		-3.73%	
107 年	設廠家數	272	104	167	555	447	475	114	29	159		3,511	
	比例	6.60%	2.52%	4.05%	13.46%	10.84%	11.52%	2.76%	0.70%	3.86%		100.00%	
	變動	1.12%	-1.89%	0.60%	-0.89%	-5.30%	-2.46%	5.56%	-3.33%	9.66%		-0.68%	
108 年	設廠家數	250	89	116	565	352	430	95	25	108		3,257	
	比例	7.11%	2.53%	3.30%	16.07%	10.01%	12.23%	2.70%	0.71%	3.07%		100.00%	
	變動	-8.09%	-14.42%	-30.54%	1.80%	-21.25%	-9.47%	-16.67%	-13.79%	-32.08%		-7.23%	

(三) 中部區域各行業家數變動

中部區域產業園區之製造業設廠總家數，104 年為 3,382 家，自 107 年連續三年衰退至 2,866，近五年消長互見，淨減少 243 家，總設廠家數變動幅度不大。

民國 97 年以前中部區域以機械設備業為主要區域性產業，約占中部地區產業 16% 上下。自民國 98 年起金屬製品業總家數超越機械設備業，至 108 年占中部地區總設廠家數為 655 家、占 20.07%，同時為全國金屬製品業總廠家數的 36.27%。金屬製品業為各種消費性產品、建築工具與用材之上游產業，主要製造電子與半導體、運輸工具、家電產品、事務機器、鐘錶儀器，以及其他五金等相關產品之基本零組件，其特色產業包括：螺絲螺帽業、手工具業及模具業等。其次是機械設備業，民國 108 年共計 507 家廠商，占中部區域內廠家數 15.54%，占全國機械設備業之 35.26%。尤其在台中工業區，為全國最大的傳統工業區，在此有四成以上是由工具機製造母廠與其上游機械零組件與金屬製品業者進駐，形成廣大的產業群聚網絡。

台中地區一直是國內精密機械製造及金屬製品生產重鎮，具備發展高科技產業的基礎。近年來台中地區已隱然形成小五金、金屬零件等「家庭式加工區」，產業群聚效應逐漸擴大，且這些產業的發展亦在國際上佔有一定的分量。然而，機械設備業在中部地區的設廠家數比例減少，伴隨著金屬製品業家數的比例提升，顯示了中部地區產業結構的改變，近年以逐漸轉為電子相關產業上游的金屬製品業為主要地區性產業。

此外，中部地區由於塑膠製品廠商數量多，塑膠製品應用產業發展相當多元，因此目前已有多數具高值化發展潛力的應用產業存在，顯示民生工業與機械設備產業的基礎雄厚。行政院於民國 98 年 8 月 14 日通過之「中部高科技產業新聚落方案」，亦將塑膠業、光電、新世代晶圓、精密機械列為四大核心產業，可見塑膠業在中部區域的產業發展中佔有一席之地。塑膠業之設廠家數自民國 104 年至 108 年間，佔中部區域總廠商家數維持在 10% 左右，108 年設廠總家數為 306 家。

近五年來中部區域的產業發展趨勢以橡膠業之成長最為平穩，其他行業震盪頻繁。就年度變動的趨勢而言，中部區域各產業設廠家數於 104 年有小幅回升，至民國 104 年各行業的設廠家數普遍有成長現象，但今年多數產業的廠家數是減少的。目前中部區域產業結構逐漸趨於穩定，以金屬製品為主的中上游產業生產鏈為主，相關產業也在金屬製品業帶動下呈現穩定增長，而近年因景氣衰退，中上游產業蕭條，導致中部地區產業園區於近 3 年呈現衰退，直至 108 年回穩，總設廠家數維持約 3,263 家。

表 5-3 中部區域產業園區製造業各行業設廠家數變動比例表

單位：家

年度	行業別	食品業 飲料製 造業	菸草製 造業	紡織業	成衣業	皮革業	木竹業	紙漿業	印刷業	石煤	化學材 料藥品 業	化學 製品	橡膠業
104 年	設廠家數	251	24	151	23	41	30	102	43	34	153	104	96
	比例	8.05%	0.77%	4.84%	0.74%	1.31%	0.96%	3.27%	1.38%	1.09%	4.91%	3.33%	3.08%
	變動	3.29%	100.00%	-1.95%	-14.81%	13.89%	11.11%	-3.77%	26.47%	30.77%	24.39%	-16.80%	-10.28%
105 年	設廠家數	263	0	176	21	36	60	101	47	32	161	134	99
	比例	7.56%	0.00%	5.06%	0.60%	1.03%	1.72%	2.90%	1.35%	0.92%	4.63%	3.85%	2.84%
	變動	4.78%	-1	16.56%	-8.70%	-12.20%	100.00%	-0.98%	9.30%	-5.88%	5.23%	28.85%	3.13%
106 年	設廠家數	267	0	178	25	33	50	91	38	29	169	114	94
	比例	7.67%	0.00%	5.11%	0.72%	0.95%	1.44%	2.61%	1.09%	0.83%	4.85%	3.27%	2.70%
	變動	1.52%	0.00%	1.14%	19.05%	-8.33%	-16.67%	-9.90%	-19.15%	-9.38%	4.97%	-14.93%	-5.05%
107 年	設廠家數	229	0	173	32	36	48	102	38	33	112	113	90
	比例	7.70%	0.00%	5.82%	1.08%	1.21%	1.61%	3.43%	1.28%	1.11%	3.77%	3.80%	3%
	變動	-14.23%	0.00%	-2.81%	28.00%	9.09%	-4.00%	12.09%	0.00%	13.79%	-33.73%	-0.88%	-4.26%
108 年	設廠家數	225	0	165	30	37	46	103	37	33	109	113	89
	比例	7.06%	0.00%	5.18%	0.94%	1.16%	1.44%	3.23%	1.16%	1.04%	3.42%	3.55%	2.79%
	變動	-1.75%	0.00%	-4.62%	-6.25%	2.78%	-4.17%	0.98%	-2.63%	0.00%	-2.68%	0.00%	-1.11%
年度	行業別	塑膠業	非金屬	基本 金屬	金屬 製品	電子業	機械 設備	汽車業 運輸工 具	家具業	其他 製品			設廠總 家數
104 年	設廠家數	331	112	172	688	249	468	110	57	164			3,382
	比例	9.62%	3.26%	5.00%	20.01%	7.24%	13.61%	3.20%	1.66%	4.77%			100.00%
	變動	3.76%	19.15%	9.55%	19.86%	16.36%	14.99%	0.92%	7.55%	17.14%			7.57%
105 年	設廠家數	348	101	208	672	148	454	182	57	90			3,254
	比例	10.12%	2.94%	6.05%	19.54%	4.30%	13.20%	5.29%	1.66%	2.62%			100.00%
	變動	5.14%	-9.82%	20.93%	-2.33%	-40.56%	-2.99%	65.45%	0.00%	-45.12%			-3.78%
106 年	設廠家數	309	100	167	640	60	396	100	54	141			2,883
	比例	10.39%	3.36%	5.62%	21.53%	2.02%	13.32%	3.36%	1.82%	4.74%			100.00%
	變動	-11.21%	-0.99%	-19.71%	-4.76%	-59.46%	-12.78%	-45.05%	-5.26%	56.67%			-11.40%
107 年	設廠家數	305	99	174	641	59	393	104	51	142			2,866
	比例	9.58%	3.11%	5.46%	20.13%	1.85%	12.34%	3.27%	1.60%	4.46%			100%
	變動	-1.29%	-1.00%	4.19%	0.16%	-1.67%	-0.76%	4.00%	-5.56%	0.71%			-0.59%
108 年	設廠家數	306	122	171	655	119	507	154	38	83			3,139
	比例	9.38%	3.74%	5.24%	20.07%	3.65%	15.54%	4.72%	1.16%	2.54%			100.00%
	變動	0.33%	23.23%	-1.72%	2.18%	101.69%	29.01%	48.08%	-25.49%	-41.55%			9.53%

(四) 南部區域各行業家數變動

南部區域產業園區設廠總家數於 104 年至 108 年連續五年間呈現的趨勢為震盪變動，104 年成長 2.84%，105 年下滑 12.77% 至 2,760 家，而 106 年及 107 年則連續成長 1.41% 及 14.83% 至 3,214 家，108 年則下滑 7.09%，製造業總廠商家數 2,986 家占全台 31.04%。

民國 108 年南部區域設廠家數占總設廠家數最多的行業為金屬製品業，計 562 家，在區域中所占比例為 17.88%，占全國金屬製品業總廠家數的 31.12%，相較於北、中部地區，金屬製品業在南部地區具有明顯聚集，且相關產業廠商家數差異較大，顯示了金屬製品業在南部地區的地方專一化現象。

民國 108 年南部區域之基本金屬製造業共計 290 家，佔南部區域總廠商家數之 9.23%。而金屬製品業、基本金屬業與機械設備業分別占全國比例為 49.57%、31.12%、23.57%。顯示基本金屬製品業不僅在南部地區為主要產業結構，更占全國金屬製品業廠家數高達 31.12%。相關的機械設備業與基本金屬業也為國內主要產業之一，機械設備製造業自 106 年起連續成長三年，占全國該行業設廠家數 23.57%，顯示南部區域係以金屬相關產業為主要重點產業。

就年度變動趨勢而言，南部區域在民國 108 年度各產業設廠家數普遍呈現減少，其中以橡膠業及皮革業下降較明顯，分別下降 29.59% 及 20.00%；而除金屬與電子相關產業外，屬於傳統產業的食品飲料業、印刷業與石煤業個體數量雖不多，卻各占全國約三成廠家數，顯示南部地區對於傳統產業的友善環境。

表 5-4 南部區域產業園區製造業各行業設廠家數變動比例表

單位：家

年度	行業別	食品業 飲料製 造業	菸草製 造業	紡織業	成衣業	皮革業	木竹業	紙漿業	印刷業	石煤	化學材 料藥品 業	化學 製品	橡膠業
104 年	設廠家數	272	2	72	23	17	21	59	77	35	218	168	64
	比例	8.60%	0.06%	2.28%	0.73%	0.54%	0.66%	1.86%	2.43%	1.11%	6.89%	5.31%	2.02%
	變動	8.80%	-33.33%	20.00%	9.52%	0.00%	17%	3.51%	13.24%	0.00%	-0.46%	15.07%	-1.54%
105 年	設廠家數	237	2	75	19	15	18	48	65	30	205	125	70
	比例	7.49%	0.06%	2.37%	0.60%	0.47%	0.57%	1.52%	2.05%	0.95%	6.48%	3.95%	2.21%
	變動	-12.87%	0.00%	4.17%	-17.39%	-11.76%	-14.29%	-18.64%	-15.58%	-14.29%	-5.96%	-25.60%	9.38%
106 年	設廠家數	257	2	69	19	17	18	55	66	34	179	155	66
	比例	9.18%	0.07%	2.47%	0.68%	0.61%	0.64%	1.96%	2.36%	1.21%	6.40%	5.54%	2.36%
	變動	8.44%	0.00%	-8.00%	0.00%	13.33%	0.00%	14.58%	1.54%	13.33%	-12.68%	24.00%	-5.71%
107 年	設廠家數	286	2	73	16	15	21	64	67	38	191	169	98
	比例	8.23%	0.06%	2.10%	0.46%	0.43%	0.60%	1.84%	1.93%	1.09%	5.49%	4.86%	3%
	變動	11.28%	0.00%	5.80%	-15.79%	-11.76%	16.67%	16.36%	1.52%	11.76%	6.70%	9.03%	48.48%
108 年	設廠家數	257	1	74	18	12	20	56	66	34	188	152	69
	比例	8.18%	0.03%	2.35%	0.57%	0.38%	0.64%	1.78%	2.10%	1.08%	5.98%	4.84%	2.20%
	變動	-10.14%	-50.00%	1.37%	12.50%	-20.00%	-4.76%	-12.50%	-1.49%	-10.53%	-1.57%	-10.06%	-29.59%
年度	行業別	塑膠業	非金屬	基本 金屬	金屬 製品	電子業	機械 設備	汽車業 運輸工 具	家具業	其他 製品			設廠總 家數
104 年	設廠家數	254	143	289	565	240	294	156	43	152			3,164
	比例	8.34%	4.70%	9.49%	18.56%	7.88%	9.66%	5.12%	1.41%	4.99%			100.00%
	變動	5.83%	4.38%	9.06%	11.22%	12.15%	7.69%	24.80%	4.88%	16.92%			2.84%
105 年	設廠家數	224	138	285	495	107	236	202	26	138			2,760
	比例	7.36%	4.53%	9.36%	16.26%	3.51%	7.75%	6.63%	0.85%	4.53%			100.00%
	變動	-11.81%	-3.50%	-1.38%	-12.39%	-55.42%	-19.73%	29.49%	-39.53%	-9.21%			-12.77%
106 年	設廠家數	237	141	257	539	99	273	136	42	138			2,799
	比例	8.47%	5.04%	9.18%	19.26%	3.54%	9.75%	4.86%	1.50%	4.93%			100.00%
	變動	5.80%	2.17%	-9.82%	8.89%	-7.48%	15.68%	-32.67%	61.54%	0.00%			1.41%
107 年	設廠家數	260	167	357	626	115	301	140	48	160			3,214
	比例	7.48%	4.80%	10.27%	18.00%	3.31%	8.66%	4.03%	1.38%	4.60%			100.00%
	變動	9.70%	18.44%	38.91%	16.14%	16.16%	10.26%	2.94%	14.29%	15.94%			14.83%
108 年	設廠家數	232	143	290	562	111	339	187	42	133			2,986
	比例	7.38%	4.55%	9.23%	17.88%	3.53%	10.79%	5.95%	1.34%	4.23%			100.00%
	變動	-10.77%	-14.37%	-18.77%	-10.22%	-3.48%	12.62%	33.57%	-12.50%	-16.88%			-7.09%

(五) 東部區域各行業家數變動

東部區域產業園區僅有豐樂、美崙、光華與和平工業區，產業結構特殊，總設廠家數也較少。民國 104 年至 105 年設廠家數為 267 家，自民國 106 年起至 107 年減少至 241 家，直至 108 年再提升至 288 家。

東部區域產業結構較單純，主要以非金屬礦物製品製造業為主，近五年廠商皆占區域總家數五成左右，也在全國占該行業三成的比例，是東部區域各產業中唯一在全國占有率超過 10% 的產業；數量次多的是汽車及其零件製造業，占區域 9.03%，此二者合計占區域總家數的 61.81%。

東部區域各產業的廠家數相對均少，除了非金屬礦物製品製造業、汽車及其零件製造業外，多數行業總家數不超過 30 家廠商，因此向來變動情況不甚顯著，整體而言民國 108 年度之內東部區域的廠家數相較去年增加 47 家。

表 5-5 東部區域產業園區製造業各行業設廠家數變動比例表

單位：家

年度	行業別	食品業 飲料製 造業	菸草製 造業	紡織業	成衣業	皮革業	木竹業	紙漿業	印刷業	石煤	化學材 料藥品 業	化學 製品	橡膠業
104 年	設廠家數	17	0	0	3	0	3	4	1	1	2	0	1
	比例	6.61%	0.00%	0.00%	1.17%	0.00%	1.17%	1.56%	0.39%	0.39%	0.78%	0.00%	0.39%
	變動	41.67%	-100.0%	0.00%	50.00%	0.00%	50.00%	100.00%	0%	-50.00%	100.00%	0.00%	100.0%
105 年	設廠家數	24	0	3	1	0	3	3	0	2	1	2	0
	比例	9.34%	0.00%	1.17%	0.39%	0.00%	1.17%	1.17%	0.00%	0.78%	0.39%	0.78%	0.00%
	變動	41.18%	0.00%	0.00%	-66.67%	0.00%	0.00%	-25.00%	-100.0%	100.00%	-50.00%	0.00%	-100%
106 年	設廠家數	13	0	0	2	0	3	2	1	0	1	1	1
	比例	5.16%	0.00%	0.00%	0.79%	0.00%	1.19%	0.79%	0.40%	0.00%	0.40%	0.40%	0.00%
	變動	-45.83%	0.00%	0.00%	100.0%	0.00%	0.00%	-33.33%	0.00%	-100.0%	0.00%	0.00%	0%
107 年	設廠家數	14	0	0	3	0	3	2	1	0	1	1	1
	比例	5.81%	0.00%	0.00%	1.24%	0.00%	1.24%	0.83%	0.41%	0.00%	0.41%	0.41%	0.41%
	變動	7.69%	0.00%	0.00%	50.00%	0.00%	0.00%	0.00%	0.00%	0.00%	0.00%	0.00%	0%
108 年	設廠家數	20	0	3	0	0	4	2	1	1	1	2	0
	比例	6.94%	0.00%	1.04%	0.00%	0.00%	1.39%	0.69%	0.35%	0.35%	0.35%	0.69%	0.00%
	變動	42.86%	0.00%	0.00%	-100.0%	0.00%	33.33%	0.00%	0.00%	100.0%	0.00%	0.00%	0.00%
年度	行業別	塑膠業	非金屬	基本 金屬	金屬 製品	電子業	機械 設備	汽車業 運輸工 具	家具業	其他 製品		設廠總 家數	
104 年	設廠家數	1	124	14	27	7	14	31	3	4		257	
	比例	0.38%	46.97%	5.30%	10.23%	2.65%	5.30%	11.74%	1.14%	1.52%		100.00%	
	變動	-75.00%	12.73%	-36.36%	-41.30%	75.00%	27%	10.71%	0.00%	-42.86%		-1.12%	
105 年	設廠家數	2	136	11	24	1	15	33	3	3		267	
	比例	0.76%	51.52%	4.17%	9.09%	0.38%	5.68%	12.50%	1.14%	1.14%		100.00%	
	變動	100.00%	9.68%	-21.43%	-11.11%	-85.71%	7.14%	6.45%	0.00%	-25.00%		3.89%	
106 年	設廠家數	1	127	10	20	1	11	32	3	5		234	
	比例	0.79%	53.97%	4.37%	9.52%	0.40%	5.95%	12.70%	1.19%	1.98%		100.00%	
	變動	0.00%	0.00%	0.00%	0.00%	0.00%	0.00%	-3.03%	0.00%	66.67%		-12.36%	
107 年	設廠家數	1	126	9	20	1	11	33	3	5		235	
	比例	0.41%	52.28%	3.73%	8.30%	0.41%	4.56%	13.69%	1.24%	2.07%		100.00%	
	變動	0.00%	-0.79%	-10.00%	0.00%	0.00%	0.00%	3.13%	0.00%	0.00%		0.43%	
108 年	設廠家數	2	152	8	24	1	17	26	2	2		268	
	比例	0.69%	52.78%	2.78%	8.33%	0.35%	5.90%	9.03%	0.69%	0.69%		100.00%	
	變動	100.00%	20.63%	-11.11%	20.00%	0.00%	54.55%	-21.21%	-33.33%	-60.00%		14.04%	

(六) 各行業設廠家數成長情形

整體觀之，臺灣地區民國 104 年至 108 年間相較，產業園區內各行業設廠家數總共減少 881 家，成長率為-2.98%。5 年間，除東部微幅成長 11 家外，北部減少 466 家、中部減少 248 家、南部減少 178 家，呈現負成長，其中以北部區域減幅最大-12.52%，且為廠家數減少最多的區域，共減少了 466 家。

民國 107 年開始由金屬製品製造業取代風光多年的電子業獨占鰲頭，金屬製品製造業全國總家數 1,806 家，占全國 17.69%，連續五年為全國設廠家數最多的行業。五年間衰退最明顯的產業為電子業製造業，除顯示了國內產業轉型為高技術、知識密集產業，在生產鏈也轉為以發展完整的金屬產業為主的整體產業型態。

以民國 104 年至 108 年統計資料觀察，依設廠家數成長排序，臺灣地區整體設廠家數成長以食品製造業 39 家最多，增幅為 4.80%，非金屬製品製造業，皆增加 38 家，成長率為 8.09%。而廠商家數跌幅最大的是機械設備製造業，減少 455 家，降幅達 28.07%、電子業減少 288 家，降幅 27.43%以及化學材料藥品業減少 140 家，降幅達 24.91%。

以各區域分析，北部區域各行業的設廠家數普遍呈現負成長，總體設廠家數共減少 466 家，尤以電子業衰退的情形最為嚴重，五年間減少 32.53%（減少 256 家）、化學材料藥品業次之，減少了 60.43%（減少 139 家）。

中部區域各行業的設廠家數呈現負成長，總體設廠家數共減少 248 家，其中以電子業減少幅度最大 52.21%（減少 130 家）、其他製品製造業減少 43.39%（減少 81 家），而增加設廠家數最多的行業則為汽車運輸工具製造業，增加了 40.00%（增加 44 家），機械設備製造業次之增加 8.33%（增加 39 家）。

南部區域設廠家數增加最多的為機械設備製造業增加了 15.31%（增加 45 家），而電子業下降幅度達 53.75%（減少 129 家），其餘行業則多呈現微幅衰退的現象。

東部區域各行業類別雖有所變動，由於廠商家數少，因此變動家數少甚至無所變動。主要為非金屬製造業增加 28 家，其餘行業設廠家數變動皆在 10 家以內。

表 5-6 民國 104 年至 108 年產業園區製造業各行業設廠家數年成長率統計表

單位：家

區域別	行業別	食品業	菸草製	紡織業	成衣業	皮革業	木竹業	紙漿業	印刷業	石煤	化學材	化學	橡膠業
		飲料製 造業	造業								料藥品 業	製品	
臺灣 地區	家數增減	55	-1	-13	17	-11	-9	-21	-15	-7	-189	-49	-14
	成長率	6.77%	-50.00%	-2.63%	19.10%	-17.19%	-8.65%	-8.71%	-7.25%	-7.95%	-33.63%	-9.01%	-6.22%
北部 區域	家數增減	52	-1	2	8	3	-2	-15	8	-7	-139	-22	-13
	成長率	21.22%	100.00%	1.01%	20.51%	37.50%	-7.69%	-18.75%	11.43%	-30.43%	-60.43%	-11.83%	-19.40%
中部 區域	家數增減	15	1	-20	17	-9	-7	-1	-12	1	-19	-13	-5
	成長率	5.70%	100.00%	-11.36%	80.95%	-25.00%	-11.67%	-0.99%	-25.53%	3.13%	-11.80%	-9.70%	-5.05%
南部 區域	家數增減	-15	-1	2	-5	-5	-1	-3	-11	-1	-30	-16	5
	成長率	-5.51%	-50.00%	2.78%	-21.74%	-29.41%	-4.76%	-5.08%	-14.29%	-2.86%	-13.76%	-9.52%	7.81%
東部 區域	家數增減	3	0	3	-3	0	1	-2	0	0	-1	2	-1
	成長率	17.65%	0.00%	100.00%	-100.00%	0.00%	33.33%	-50.00%	0.00%	0.00%	-50.00%	100.00%	-100.00%
區域別	行業別	塑膠業	非金屬	基本 金屬	金屬 製品	電子業	機械 設備	汽車業 運輸工 具	家具業	其他 製品			設廠總 家數
臺灣 地區	家數增減	-107	19	-21	29	-521	49	58	-33	-97			-881
	成長率	-12.41%	4.04%	-3.22%	1.59%	-49.62%	3.02%	9.88%	-23.57%	-21.13%			-2.98%
北部 區域	家數增減	-61	-19	-15	68	-256	-38	-12	-12	5			-466
	成長率	-19.61%	-17.59%	-11.45%	13.68%	-32.53%	-8.12%	-11.21%	-32.43%	4.85%			-12.52%
中部 區域	家數增減	-25	10	-1	-33	-130	39	44	-19	-81			-248
	成長率	-7.55%	8.93%	-0.58%	-4.80%	-52.21%	8.33%	40.00%	-33.33%	-49.39%			-7.19%
南部 區域	家數增減	-22	0	1	-3	-129	45	31	-1	-19			-178
	成長率	-8.66%	0.00%	0.35%	-0.53%	-53.75%	15.31%	19.87%	-2.33%	-12.50%			-5.63%
東部 區域	家數增減	1	28	-6	-3	-6	3	-5	-1	-2			11
	成長率	100.00%	22.58%	-42.86%	-11.11%	-85.71%	21.43%	-16.13%	-33.33%	-50.00%			4.28%

二、「歡迎臺商回臺投資行動方案」分析報告

(一) 前言

美國川普總統上任來強調公平貿易，保護美國就業，並嚴格執行貿易法規。107 年以來對全球包括中國大陸採取一連串經貿措施，並根據「301 調查」結果，針對中國大陸所主導大規模技術投資收購與侵犯智慧財產權行為，由關稅、WTO 爭端解決、投資限制三大面向對中國大陸進行制裁。

為因應美中貿易爭端，臺商表達回臺投資意願，為掌握此波契機，行政院於 107 年 10 月 18 日第 24 次「加速投資臺灣專案會議」指示國發會組成專案小組，研擬「歡迎臺商回臺投資行動方案」，以廠商需求為導向，整合土地、水、電、人力、稅務與資金等面向之措施，並提供客製化單一窗口，積極協助優質臺商回臺投資。

該方案實施以來，已成功吸引 100 多家台商回台投資，隨著中美貿易戰越演越劇，台商回台投資之家數急速增加，國發會於 108 年 6 月 17 日通過「歡迎臺商回臺投資行動方案」2.0 版，以照顧更多回台投資之廠商。

本專題就「歡迎臺商回臺投資行動方案」政策目標、適用對象、方案策略等進行介紹，並彙整 108 年 1 月至 10 月回台投資之臺商資料。以瞭解本項政策之執行成效及回台臺商對國內經濟發展之影響。

(二) 政策目標及適用對象

- 1.目標：促成臺商回臺投資，打造臺灣成為全球產業供應鏈樞紐。
- 2.實施期程：108 年 1 月 1 日至 110 年 12 月 31 日。
- 3.適用對象：為導引優質臺商回臺，加速如 5+2 產業創新領域等重要產業政策發展以促進結構轉型，本方案各項優惠措施適用對象，需同時具備共同資格及特定資格其中之一項：

(1)共同資格（須全部符合）

美中貿易戰受衝擊業者且赴中國大陸地區投資達 2 年以上，以及回臺投資/擴廠之部分產線須具備智慧技術元素或智慧化功能之企業。

(2)特定資格（須符合至少一項）

- A.屬 5+2 產業創新領域，「5+2」產業是政府為加速臺灣產業升級及結構轉型，由行政院推出振興經濟的措施之一，包括以下產業內容：
 - a.物聯網（也稱為亞洲·矽谷計畫）：a.健全創新創業生態系。b.連結國際研發能量。
 - c.建構物聯網價值鏈。d.智慧化示範場域。

- b.生物醫學：打造臺灣成為亞太生物醫學研發產業重鎮。
- c.綠能科技：以綠色需求為基礎，引進國內外大型投資帶動我國綠能科技產業發展。減少對石化能源的依賴及溫室氣體排放。
- d.智慧機械：以智慧技術發展智慧製造，提供創新的產品與服務，推動臺灣產業轉型升級。
- e.國防產業：以衛星技術為基礎，推動相關產業發展。
- f.新農業：以「創新、就業、分配及永續」為原則期建立農業新典範，並建構農業安全體系及提升農業行銷能力。
- g.循環經濟：透過重新設計產品和商業模式，促進更好的資源使用效率、消除廢棄物及避免污染自然環境。

B.屬高附加價值產品及關鍵零組件相關產業。

(3)國際供應鏈居於關鍵地位。

(4)自有品牌國際行銷。

(5)經認定回臺投資項目與國家重要產業政策相關。

(三) 方案策略

執行方案策略包括滿足用地需求、充裕產業人力、協助快速融資、穩定供應水電，以及提供稅務專屬服務，由各部會共同推動。為了打造更優質投資環境，經濟部於 107 年成立「投資臺灣事務所」，以專人專案專責全力協助企業解決「五缺」。108 年起「投資臺灣事務所」亦擔任「歡迎臺商回臺投資行動方案」單一服務窗口，密切掌握臺商回臺需求，整合土地、水電、人力、稅務與資金等政策措施，積極與地方政府合作，提供企業客製化服務以排除投資障礙。希望在全球經濟瞬息萬變的關鍵時刻，幫助廠商降低投資風險，快速完成返臺投資。

(四) 「歡迎臺商回臺投資行動方案」2.0 版

1.107 年執行之「歡迎臺商回臺投資行動方案」，為鼓勵台商回台投資，由政府提供專案融資及優惠利率，其規定如下：

(1)提供專案融資

貸款總額度新台幣 200 億元，委由承貸銀行辦理專案貸款，協助台商回台投資，活絡國內投資，促進經濟發展。

(2)貸款範圍

- A.興建廠房及相關設施。
- B.購置機器設備。
- C.中期營運週轉金。

- (3)貸款額度:除中期營運週轉金外，最高不得超過該計畫投資成本 80%。
- (4)貸款利率:不超過郵政儲金 2 年期定期儲金掛牌利率，加年息 0.5% 機動計息。
- (5)貸款期限:貸款期限最長不得超過 10 年（含寬限期），寬限期最長 3 年。
- (6)貸款保證:必要時得依「中小企業信用保證基金對政策性貸款信用保證要點」規定，移請該基金信用保證。

2. 「歡迎臺商回臺投資行動方案」2.0 版

「歡迎台商回台投資行動方案」專案貸款補助總額度 200 億元，並由國發基金補助銀行委辦手續費 1.5%，因台商返台投資情形良好，補助銀行手續費額度不到半年便已用罄。因此，國發基金管理委員會議 108 年 6 月 17 日通過「2.0 版本」，修改台商回台投資貸款相關規定，將補助銀行委辦手續費由原本的 1.5% 改為三等級，貸款額度 20 億元以內補助 0.5%，20 億元到 100 億元補助 0.3%，100 億元以上補助 0.1%；同時，根留台灣的大企業比照新實施的台商回台方案 2.0 版，享有專案貸款銀行手續費補助，補助比率也比照適用。貸款年限則從 10 年縮短為 5 年。

針對這次 2 大修正事項，國發會解釋，係觀察補助實施現況，考量回流台商多為大企業，議價能力本較高，考量「政策公平性」後，做出這次修正。

（五） 108 年 1 至 10 月臺商返臺投資核准案例分析

「歡迎臺商回臺投資行動方案」自今(108)年 1 月 1 日至 10 月底，已召開 40 次聯審會議，各次審議核准返臺投資之臺商資料匯整如下表所示：

表 5-7 民國 108 年 1 月至 10 月臺商返臺投資核准案例一覽表

編號	廠商名稱	投資金額(億元)	投資地點	說明
1	智邦科技	8	苗栗廣源科技園區	1. 108.1.4 第 1 次聯審會審查通過。 2. 智邦科技為國際網路市場領導廠商之一，過去自中國輸往美國的網路交換器及网通設備產品占總營收 35%，因應美中貿易戰及美國調升關稅，計劃將產線移回臺灣，第一期將於苗栗廣源科技園區擴廠，後續仍有擴廠計劃。此次申請方案需求包含陸籍專業人才、外勞及融資等。可創造本國就業人數 700 人以上，更強化全球网通產業上下游供應鏈。
2	慶豐富實業	9.6	彰濱工業區	1. 108.1.4 第 1 次聯審會審查通過。 2. 慶豐富實業是國內窗簾及家飾紡織品製造大廠，主要銷售北美、歐洲及亞洲市場。受美中貿易戰影響，計劃於彰濱工業區新建廠房，未來新廠將導入智能化生產線，主供應歐美市場全系列的安全窗簾，並提供客製化服務，來滿足更多元的客戶需求。

編號	廠商名稱	投資金額 (億元)	投資地點	說明
3	南六	35	高雄市 燕巢區	1. 108.1.25 第 4 次聯審會審查通過。 2. 南六企業啟動將高附加價值產線移回臺灣，於高雄市燕巢區成立營運中心與智慧化生產基地，將可創造本國就業人數 72 人。
4	崑立機電	12	新竹縣 新埔鎮	1. 108.1.31 第 5 次聯審會審查通過 2. 為高階工具機大廠，產品應用於航太、汽車、精密模具等高附加價值領域，中國大陸市場占總營收 30%。未來該商產品 100% 在國內自主研發製造，擁有多項技術專利，將可帶動此類具有高技術含量臺商回流。
5	宇隆科技	7	臺中港 加工出口區	1. 108.2.14 第 6 次聯審會審查通過。 2. 宇隆科技專注精密金屬零件加工，美中貿易戰，高關稅引發客戶轉單效應，因此將中國大陸汽車零件、醫材、自行車零件等產品移回臺中港加工出口區生產，本案可深化臺商與歐美大廠合作模式，對於臺灣汽車零組件產業穩居國際關鍵供應鏈地位深具意義。
6	迅得機械	9	桃園楊 梅	1. 108.2.14 第 6 次聯審會審查通過。 2. 迅得機械為自動化設備供應商，因應美中貿易戰計劃將部份產品移回臺灣，於桃園楊梅購地新建智慧化生產基地，將可提升我國自動化設備自主性。
7	亞旭電腦	5	桃園遠 雄自貿 港區	1. 108.2.14 第 6 次聯審會審查通過。 2. 亞旭電腦為網通設備商，自中國大陸輸美國之高階網路設備產品占全球銷售量 15%，受美中貿易戰高關稅壁壘衝擊，規劃將蘇州吳江廠無線路由器全製程產線移回桃園遠雄自貿港區。近年亞旭電腦積極跨入智慧城市解決方案，將可大幅帶動桃園航空城高附加價值產業投資及發展。
8	臺耀科技	35	未提供	1. 108.2.22 第 7 次聯審會審查通過。 2. 臺耀科技為國內四大銅箔基板廠之一，5G 與網通產業持續升溫帶動相關產品需求大增，本投資案針對 5G 商機生產之高階材料，將可縮短終端客戶取得材料時程，強化整體供應鏈。
9	銓寶工業	12	中科二 林科學 園區	1. 108.2.22 第 7 次聯審會審查通過。 2. 為臺灣最大寶特瓶吹瓶機製造商，受美中貿易戰影響而增加臺灣全製程產線，於中科二林科學園區打造精密零配件智慧製造工廠，該商為全球主要寶特瓶吹瓶設備供應商，所導入智慧製造帶來的生產效益，將可提升中小型製造產業升級轉型之意願。

編號	廠商名稱	投資金額 (億元)	投資地點	說明
10	康普材料科技	20	新竹湖 口廠新 增產 線、苗 栗頭份 建新廠	1. 108.2.22 第 7 次聯審會審查通過。 2. 該公司為三元鋰電池原料與特用化學材料製造商，隨著全球電動車市場大幅增長，康普返臺生產之鋰離子電池關鍵材料，對於政府積極推動綠色能源產業深具效益。
11	巨大機械	50	臺中大 甲母廠 擴建 臺中科學園 區興建總 部大樓	1. 108.3.8 第 8 次聯審會審查通過。 2. 巨大決定在臺灣進行研、產、銷三位一體結合的投資，除了調整部份產能，於臺中大甲母廠擴建智能化產線，強化臺灣自行車生產基地，並於臺中科學園區興建營運暨研發總部新大樓，以及臺中大甲建置自動化國際物流中心，總投資金額超過 50 億元，將可創造本國就業人數逾 290 人。
12	車王電子	25	臺中大 雅廠 臺中中 港加工 出口區	1. 108.3.14 第 9 次聯審會審查通過。 2. 車王電子主要生產汽車電子零組件各類相關製品，近年積極研發生產車用鋰電池、儲能系統，並收購華德動能進軍電動巴士市場。由於中國大陸生產之各項產品屬美中貿易課稅清單，決定將產線移回臺灣，於既有臺中大雅廠新增智慧化產線、臺中中港加工出口區建新廠以因應產能需求，預計可新增本國就業人數逾 220 人。
13	中磊電子	未提供	原苗栗 竹南廠 擴充	1. 108.3.22 第 10 次聯審會審查通過。 2. 電信寬頻設備大廠中磊電子將擴充苗栗竹南廠之產能，以因應未來業務成長需求
14	榮成紙業	70	彰化二 林廠	1. 108.3.22 第 10 次聯審會審查通過。 2. 榮成紙業使用回收廢紙做為生產原料，係低碳造紙、綠色包裝垂直整合服務型製造業，屬 5+2 產業創新領域之「循環經濟」。為解決美中貿易摩擦所導致原料成本結構失衡問題，決定擴大臺灣生產基地，投資計畫包括紙廠紙機新建與升級、紙箱廠自動化智慧化等，預計新增本國就業人數 166 人。
15	優你康光學	12	臺中精 密機械 園區	1. 108.3.22 第 10 次聯審會審查通過。 2. 優你康光學將隱形眼鏡製造移回臺中精密機械園區，租用廠房新設 8 條自動化產線，預計新增本國就業人數 553 人。
16	得力實業	5.7	臺南	1. 108.3.29 第 11 次聯審會審查通過。 2. 得力實業為撚、織、染一貫化作業的高機能性梭織布料製造商，銷美訂單為大宗。為因應美中貿易戰高關稅，得力實業計畫更新臺南現有廠區機器設備，朝向高值化與智慧製造以分散風險。

編號	廠商名稱	投資金額 (億元)	投資地點	說明
17	和大工業	30.1	嘉義大埔美精密機械園	1. 108.3.29 第 11 次聯審會審查通過。 2. 和大工業為精密齒輪製造與 CNC 齒輪加工設備商，將在嘉義大埔美精密機械園區新建廠房，增設自動化齒輪與傳動軸元件智能產線，以高精度與高效率研發製造維持競爭優勢，將新增 332 個本國就業機會。
18	臺中精機	65	臺中精密機械園區	1. 108.3.29 第 11 次聯審會審查通過。 2. 臺中精機將於臺中精密機械園區二期興建全球營運總部暨智慧化工廠，將可新增 120 個本國就業機會。
19	迎廣科技	未提供	桃園	1. 108.3.29 第 11 次聯審會審查通過。 2. 迎廣科技為電腦機殼及相關零組件大廠，透過本次方案申請將擴充桃園廠產能，以因應未來業務成長需求。
20	橋樁金屬	16	臺中 (中科 園區)	1. 108.4.12 第 12 次聯審會審查通過。 2. 從黑手家庭工廠起家蛻變為世界第一，全球最大鋅合金水龍頭零組件製造商橋樁金屬，可說是臺灣傳統產業轉型升級典範之一。橋樁金屬版圖橫跨亞洲、美洲與歐洲，營運總部及生產研發中心位於臺中市，中國大陸廣東擁有 2 處生產基地，北美及歐洲前 5 大水龍頭品牌客戶市占率超過 60%。早在數年前即砸鉅資導入智慧製造產線，以高度自動化作為未來 10 年全球發展策略。受中美貿易戰影響，決定投資新臺幣 16 億元，在中科廠區增建廠房及自動倉儲以擴充產線及與組裝線，將可新增本國就業人數約 100 人。
21	東陽實業	40	台南	1. 108.4.12 第 12 次聯審會審查通過。 2. 世界最大汽車碰撞更換零組件製造商東陽集團成立將近 70 年，全球生產據點共 25 處，遍及亞洲(臺灣、中國)、美洲(美國德州)、歐洲(義大利)，產品囊括 AM 市場所需從裡到外的汽機車塑膠、鈹金產品、冷卻系統、模具設計製造、塗料等。為增加維修市場的佔有率，決定加強在臺灣的維修市場布局，擴充臺南總部廠區 AM 塑膠與鈹金產品產能，將可新增本國就業機會 163 人。
22	南俊國際	18.08	雲林 桃園	1. 108.4.12 第 12 次聯審會審查通過。 2. 南俊國際為全球鋼珠導軌專家，產品種類廣泛多元，包含伺服器與週邊設備、家電、醫療櫃、居家辦公櫥櫃等各產業，曾獲經濟部小巨人獎、產品亦獲多次台灣精品獎的肯定。臺灣與中國大陸共有 3 座生產基地。為提升高附加價值產品產能，除了將

編號	廠商名稱	投資金額 (億元)	投資地點	說明
				現有雲科廠自動化產線持續升級、斗六廠新增自動化產線，亦規劃在中壢工業區建置自動化工廠及研發中心，以打造世界導軌智能生產基地為目標。
23	喬山健康科技	8.95	臺中	1. 108. 4. 12 第 12 次聯審會審查通過。 2. 喬山健康科技為亞洲第一、世界前三大國際專業運動健身器材供應商，以堅強的國際研發團隊，讓 Matrix、Vision 和 Horizon 三大自有品牌行銷全世界，連續多年榮獲臺灣精品金銀質獎、臺灣百大品牌、日本 G-Mark 設計大賞、美國 IDEA 國際設計大獎殊榮。臺中市大雅區為全球運籌總部與研發中心，臺中、上海及北美皆設有生產基地，由於美中貿易戰高關稅導致成本增加，將於臺中大雅現有廠區旁購地建廠新增設備生產電動跑步機及健身車，並引入智慧自動化倉儲，將可帶來 100 個本國就業機會。
24	國巨	165	高雄	1. 108. 4. 12 第 12 次聯審會審查通過。 2. 國巨為全球第一大晶片電阻(R-Chip)製造商，全球市占率達 34%，及全球第三大積層陶瓷電容 (MLCC) 供應商，全球市占率約 13%，以臺灣高雄為全球研發中心及高階產品生產基地，布局全球 19 座生產基地、14 處研發中心及 6 座 JIT 即時發貨中心。由於美中貿易爭端紛擾，決定持續擴大在臺投資，擴建廠房與購置機器設備，以自動感測元件、控制數位化方式生產，新增 700 個本國就業機會。
25	電子零組件大廠	60	未提及	1. 108. 4. 12 第 12 次聯審會審查通過。 2. 某家電子零組件大廠，基於美中貿易戰全球產業供應鏈重組，並考量高階產品製造根留臺灣，避免技術外流，將投資新臺幣 60 億元、新增 165 個本國就業機會，帶動地方經濟繁榮。
26	堤維西交通工業	40	台南	1. 108. 4. 19 第 13 次聯審會審查通過。 2. 堤維西交通工業擁有全臺灣第一條自動化車燈生產線，以自有品牌行銷 80 多國，多次獲選臺灣精品獎。堤維西以臺灣為主要生產基地，在泰國、中國大陸常州、昆山也有設廠。此次為調整全球布局確保長期競爭優勢，決定斥於臺南科技工業區建置第二座自動倉儲，同時擴建現有工廠，添購自動化機器設備，朝向智能化工廠邁進。
27	亞崴機電	23.5	嘉義	1. 108. 4. 19 第 13 次聯審會審查通過。 2. 亞崴機電為 CNC 加工中心機製造大廠，產品線涵蓋各類型加工機，多次榮獲外貿協會優良產品設計獎與

編號	廠商名稱	投資金額 (億元)	投資地點	說明
				優良自創品牌獎、機器公會工具機創新產品獎等獎項。為減緩貿易戰導致營收銳減，規劃擴大CNC工具機產線於嘉義大埔美廠新建廠房、新竹縣新埔鎮擴廠，並導入智慧工廠關鍵技術與應用，將可新增本國就業人數約142人。
28	連訊通信	1.6	新北市	1. 108.4.19 第13次聯審會審查通過。 2. 連訊通信從事光纖通訊被動元件研發製造，產品廣泛應用於基地臺、電信、數據中心、網路通信相關領域。為因應美中貿易戰全球產業供應鏈重組，以及根留臺灣避免技術外流的一貫理念，決定將中國部分銷美產線移回臺灣，於新北市新店區、新竹科學園區周邊分階段建置廠房新設光纖通訊產品生產線，將可新增本國就業人數約160人。
29	高鼎精密材料	26	臺中	1. 108.4.19 第13次聯審會審查通過。 2. 高鼎精密材料深耕聚氨酯產業30多年，廣泛運用於食、衣、住、行、育樂及醫療產業，為亞洲TPU材料前五大供應商，在臺灣化學原材料界位居領導地位。由於美中貿易戰嚴重衝擊業績而調整布局因應，規劃在臺中工業區現有廠址、新購大埔美精密園區進行升級擴廠，將可新增40個本國專業人才就業機會。
30	永勝光學	62.5	臺中 (中科 園區)	1. 108.4.19 第13次聯審會審查通過。 2. 永勝光學隸屬金可國際控股，旗下海昌隱形眼鏡是隱形眼鏡品牌中的佼佼者。一向以「臺灣設計、區域製造、全球銷售」為全球投資布局主軸。為降低美中貿易戰高額關稅帶來的衝擊，決定分散生產基地，預計於中部科學園區擴廠增設產線，將可新增900個本國就業機會。
31	岱稜科技	8	台南	1. 108.5.9 第16次聯審會審查通過。 2. 岱稜科技為全球燙金箔前三大公司，為因應美中貿易戰嚴重影響外銷佈局，決定回臺擴大生產規模，第一階段預計先在臺南麻豆新建高效能智慧化產線與倉庫，新增35個本國就業機會，致力開發節能環保材料，以提升競爭優勢。
32	敬祐科技	35	台南	1. 108.5.9 第16次聯審會審查通過。 2. 敬祐科技為亞洲地區硬質窗簾主要廠商，由於貿易戰引發美國客戶要求轉移生產基地，而將受衝擊的半成品與高毛利氣窗產品轉單回臺，將在臺南市柳

編號	廠商名稱	投資金額 (億元)	投資地點	說明
				營科技園區建置新廠與研發中心，並招募 469 個本國人才，積極投入環保材料與高附加價值窗簾產品開發。
33	某電子關鍵零組件大廠	330	高雄 桃園	1. 108.5.9 第 16 次聯審會審查通過。 2. 某電子關鍵零組件大廠因應美中貿易戰高關稅而調整全球布局，持續提高臺灣製造比重，將於高雄與桃園地區加碼投資擴建廠房及添購機器設備，生產伺服器、電動車之零組件，大舉招募 3,360 位本國人才，以利整合產業上中下游廠商，形成產業群聚效應。
34	某電子零組件廠	9	未提及	1. 108.5.9 第 16 次聯審會審查通過。 2. 某電子零組件大廠考量美中貿易戰全球產業供應鏈重組，為了分散製造出口基地，將於臺灣增設生產據點生產電動自行車、電動機車之零組件，新增 130 個本國就業機會，以提昇國際競爭力。
35	某高精密金屬零組件廠	10	桃園	1. 108.5.9 第 16 次聯審會審查通過。 2. 某高精密金屬零組件廠商，由於提供美國大廠之通訊、醫療及汽車零組件製品列入課稅清單，決定移回部分產線，將在桃園地區擴建新廠，精進製程與擴充產能，並提供 150 位以上本國就業機會，將可帶動設備與原物料的供應，助益經濟動能。
36	鼎基先進材料	20	屏東	1. 108.5.16 第 17 次聯審會審查通過。 2. 鼎基先進材料是國際知名高科技聚氨酯(TPU)薄膜大廠，產品廣泛應用在民生消費產品、電子 3C、醫療、汽車產業等。在中國大陸、美國、越南等地皆有營運據點開枝散葉。美中貿易戰初期即選擇返台深耕，將在屏東加工出口區建廠生產高階光學級薄膜產品，招募 320 個本國人才，進行產業供應鏈垂直整合，未來將布局汽車與尖端工業應用等產品研發，創造更多附加價值與競爭力。
37	先進光電科技	40	台中 (中科園區)	1. 108.5.16 第 17 次聯審會審查通過。 2. 先進光電科技專精各種光學鏡頭產品研發製造，為業界少數具備有玻璃與塑膠完整光學元件供應能力的光學鏡頭廠。為因應美中貿易衝突與品牌客戶要求，在中部科學園區添購自動化機器設備，並大舉招募超過 500 位本國人才，本投資案有利整合產業上中下游廠商，形成產業群聚效應，對於相關產業供應鏈穩健成長大有助益。
38	廣泰金屬	24	高雄	1. 108.5.16 第 17 次聯審會審查通過。 2. 廣泰金屬為全國第一家量產「無鍍銅鐸線」公司，近年將鐸接與線材加工核心技術延伸至醫材產業，

編號	廠商名稱	投資金額 (億元)	投資地點	說明
				是傳統產業升級最佳典範。因產品被列入高關稅清單，決定在南科高雄園區建廠，擴充既有產能與擴大投入醫療用高附加價值產品，新增 50 個本國就業機會，將可持續帶動國內不銹鋼螺絲扣件產業與醫材產業升級。
39	和碩聯合科技	149	新北	1. 108.5.23 第 18 次聯審會審查通過。 2. 和碩聯合科技為中國大陸對美出口前十大臺商，全球第二大電子代工廠，除了加速在關渡興建研發中心，深化研發能量，亦在新店購入廠房生產物聯網感測器等高附加價值產品，加上在原有桃園龜山兩處生產基地新增產線與自動化設備，不僅提高臺灣製造比重，更將臺灣做為設計、製造、服務三合一大本營，持續深耕臺灣，可增加逾 1000 人就業機會。
40	凌華科技	未提及	未提及	1. 108.5.23 第 18 次聯審會審查通過。 2. 凌華科技規劃提高台灣製造產能及研發投資，佈局智慧工廠，充分滿足全球客戶在物聯網、邊緣運算及人工智能的需求。
41	瑞智精密	未提及	桃園	1. 108.5.23 第 18 次聯審會審查通過。 2. 瑞智精密為臺灣第一大、全球第四大壓縮機大廠，與全球日系、歐美、臺灣主力空調大廠建立緊密供應鏈。為了維持北美市場競爭優勢及分散生產基地，決定擴大桃園觀音廠區生產規模，將逐年建置可年產 400 萬台壓縮機的智慧化產線，新增 212 個本地人才，主攻美國及臺灣市場，有助提升產品產值與競爭力。
42	微波通訊大廠	13.8	新竹	1. 108.5.23 第 18 次聯審會審查通過。 2. 某家微波通訊大廠決定在新竹科學園區擴增產線、導入自動化設備，並招募 183 名本國人才，加強拓展高技術含量的衛星通訊及地面微波終端設備市場，爭取全球新一代通訊技術以及衛星通訊需求所帶來的龐大商機。
43	復盛工業	未提	新北市	1. 108.5.23 第 18 次聯審會審查通過。 2. 復盛工業為全球排名前五大空氣壓縮機製造商，據點橫跨亞、歐、美各洲，多次榮獲臺灣精品獎。為了減低美中貿易戰風險，決定在三重設置技術研發中心與智慧化工廠擴大在臺投資，聚焦高效、環保節能與高技術含量產品，可帶來 41 名本國就業機會。
44	桃園模	14	桃園	1. 108.5.23 第 18 次聯審會審查通過。 2. 某桃園模具大廠以 47 年以上研發能量與技術實

編號	廠商名稱	投資金額 (億元)	投資地點	說明
	具大廠			力，成為臺灣最大規模精密連續沖壓廠，是多家國際級大廠策略合作夥伴。考量美中貿易戰風險及配合客戶需求，決定增加臺灣生產比重，在桃園新建廠房、增置先進製程，招募 55 名本國人才，加強布局車用電子零組件、5G 網路、醫療、能源電池及高階 3C 電子零組件等與高附加價值產品。
45	環隆科技	9	臺中	1. 108.5.30 第 19 次聯審會審查通過。 2. 環隆科技集團一向將核心技術研發及高附加價值產品量產根留臺灣，隨著美中貿易戰升溫，環隆調整生產基地，擴建臺中南屯工業區既有廠區以便增設資通訊產線、擴大生產規模，並持續發展自動與智能化，可新增 164 個本國就業機會。
46	興勤電子	15.8	高雄	1. 108.5.30 第 19 次聯審會審查通過。 2. 興勤電子為全球第一大壓敏電阻廠商，受到高關稅衝擊，加上部分終端客戶陸續移轉產線回臺，決定於高雄楠梓加工出口區建置新廠，將臺灣作為開發電壓保護電阻及熱敏電阻(傳感器)等新產品的主要基地，全力布局車用電子與 5G 產業，以成為全方位電子電路保護廠為目標，可新增 250 個本國就業機會。
47	中揚光電	7.7	臺中	1. 108.5.30 第 19 次聯審會審查通過。 2. 中揚光電將產銷重心移回臺中南屯工業區總部以分散風險，擴建模造製造及鏡頭組裝等產線，持續添購新型機器設備，以強化競爭力，可新增 198 個本國就業機會。
48	合晶科技	11.66	桃園	1. 108.5.30 第 19 次聯審會審查通過。 2. 合晶科技深耕矽晶圓產業超過 20 年，客戶包含全球最重要的整合元件製造商及晶圓代工客戶，目前是全球第六大半導體矽晶圓廠。考量未來產業發展方向與高階技術需求，計劃招募 26 名高階技術人才，在龍潭廠興建二期長晶製造暨研發中心提升產能，並且持續精進技術，鎖定汽車電子及物聯網等應用所需之低阻材料進行研發，以迎合未來車用電子等龐大需求，使臺灣半導體產業供應鏈更加完善。
49	景碩科技	165	桃園 新竹	1. 108.5.30 第 19 次聯審會審查通過。 2. 景碩科技為知名 IC 載板製造大廠，身處半導體產業主要零組件供應鏈，必須擴大在臺投資來降低貿易戰衍生的營運衝擊。將在桃園與新竹既有廠區擴廠與擴增產線，可增加 498 個本國就業機會。

編號	廠商名稱	投資金額 (億元)	投資地點	說明
50	先益電子	7	臺中	1. 108.6.6 第 20 次聯審會審查通過。 2. 先益電子在臺灣中小尺寸 LED 背光模組廠商中居龍頭地位，近年來更致力發展 LED 車燈模組產業。美中貿易戰持續延燒，為分散風險，決定於臺中工業區購置廠房新增產線，升級自動化設備，提高臺灣生產比重，新增 180 個本國就業機會。
51	某電子廠	356	南部	1. 108.6.6 第 20 次聯審會審查通過。 2. 某電子廠為因應美中貿易戰衝擊、市場趨勢及客戶要求，規劃擴大在臺產能，於南部加碼投資擴建新廠、添購自動化機器設備、設置高階製程產線，並招募 1354 位本國專業人才，拓展在臺灣的研發創新能量與產能，以滿足未來多變的市場需求。
52	某橡膠製品製造商	12	未提及	1. 108.6.6 第 20 次聯審會審查通過。 2. 某橡膠製品製造商在全世界有逾 10 個生產工廠，於歐美亞地區皆設有研發中心，以自有品牌行銷全球，其中供應北美地區客戶佔比例甚高。為減緩美中貿易戰嚴重衝擊，將在臺灣設置全新研發中心、於既有廠區增設自動化產線，持續以臺灣為全球營運軸心開發高附加價值產品，可增加 222 個本國就業機會。
53	誠岱機械	5.2	臺中	1. 108.6.13 第 21 次聯審會審查通過。 2. 誠岱機械為臺灣第一、世界前十名起重機械設備龍頭大廠，曾經榮獲第 8 屆國家磐石獎及經濟部產品創新獎肯定。由於美中貿易戰高關稅嚴重衝擊營運，決定將原訂中國大陸擴廠計畫移回臺灣，投資於臺中大甲新建兩座廠房及智能化產線，擴大研發與生產，增加在地就業高值化，促進產業轉型，可新增 49 個本國就業機會。
54	某電子零組件大廠	30	南部科學園區	1. 108.6.13 第 21 次聯審會審查通過。 2. 某電子零組件大廠因為美中貿易戰導致供應鏈重整，必須隨主力客戶返臺以便就近供應，規劃將南部科學園區原有廠房擴建為智慧化工廠，增設 7 條銅箔基板產線，並招募 227 位本國專業人才，以滿足未來多變的市場需求。
55	某電子廠	未提及	新竹	1. 108.6.13 第 21 次聯審會審查通過。 2. 某電子廠為了分散製造風險及客戶要求，擴大在臺網通設備產能，於新竹科學園區擴建新廠、添購自動化機器設備、設置高階製程產線，並招募本國專業人才，透過此次在臺投資創造新優勢與拓展新商機。

編號	廠商名稱	投資金額 (億元)	投資地點	說明
56	某電池相關製造商	6	臺南	1. 108.6.13 第 21 次聯審會審查通過。 2. 某電池相關製造廠商，產品位居國際供應鏈關鍵零組件，配合客戶要求調整海外布局，將部分產線移回臺灣成立營運總部，在臺南興建新廠，招募 200 位本國人才。
57	旺矽科技	10	新竹	1. 108.6.21 第 22 次聯審會審查通過。 2. 臺灣第一、全球第五大半導體探針卡廠「旺矽科技」由於市場需求降低與客戶轉趨觀望，導致部分訂單流失，為了降低未來可預見的風險，決定擴大回臺投資，在新竹竹北自有土地新建廠房，擴充晶圓探針卡及光電半導體的研發與生產規模，可望帶來上百個就業機會。
58	晶碩光學	75	桃園	1. 108.6.21 第 22 次聯審會審查通過。 2. 知名隱形眼鏡品牌晶碩光學是和碩集團小金雞，在國內隱形眼鏡市場高居彩片及透明片市占率前三大之一。原規劃在中國大陸建置生產基地開拓美國這塊全球隱形眼鏡最大市場，不料美中貿易戰火延燒攪局，為求因應而調整投資布局，決議購入桃園大溪廠房，打造總部及生產基地，建置高度自動化智慧產線，以滿足後續擴產需求，可新增 330 個本國就業機會。
59	達邦蛋白	1	台南	1. 108.6.21 第 22 次聯審會審查通過。 2. 美中貿易戰也導致中國大陸畜養產業需求銳減，達邦蛋白為了降低風險，決定擴大產品應用層面，投資擴建既有廠房，增加智能產線設備，招募 14 名本國人才開發更多高機能、高附加價值產品。
60	某汽車電子廠商	15	高雄	1. 108.6.21 第 22 次聯審會審查通過。 2. 某汽車電子廠商專注於車用電子產品與零組件技術研發、生產製造，且名列臺灣主要汽車電裝設備之 OEM 製造商。美國一向為該廠商主要市場之一，受到美中貿易戰高關稅衝擊，決定在高雄主要產業園區建置新廠與辦公大樓，導入智能產線，同時建置實車測試場，並招募逾 200 位本國人才。將可強化車用電子系統與零組件供應鏈完整性。
61	期美科技	16	臺南	1. 108.6.27 第 23 次聯審會審查通過。 2. 期美科技是臺灣第一大飛輪健身車製造商，多次榮獲創新大獎、臺灣精品獎肯定，由於美中貿易戰鋼鋁關稅制裁，考量臺灣諸多利基與客戶期望，決定在臺南新吉工業區建置新廠，導入智慧製造，可新

編號	廠商名稱	投資金額 (億元)	投資地點	說明
				增 270 個本國就業機會，壯大 S-Team(臺灣健身器材優質聯盟)國際競爭力。
62	力山工業	8	臺中	<ol style="list-style-type: none"> 1. 108.6.27 第 23 次聯審會審查通過。 2. 力山工業則是全球最大工具機製造廠之一，電動工具機多次蟬聯美國手工具業巨擘 SBD 最佳供應夥伴獎，並以超過 40 年紮實技術成功切入商用健身器材市場，成為美國健身新創事業的智能履帶式跑步機全球唯一供應商、智能飛輪車全球唯一供應商。由於產品皆以銷美為主，因應美中貿易戰高關稅壓力及客戶需求，決定將中國桐鄉產能移回臺中大里廠區，擴建廠房、新增智慧化產線，以臺灣為新產品研發製造據點，預計可新增本國就業人數 300 人。
63	某自動化設備系統大廠	28	苗栗縣銅鑼科學園區	<ol style="list-style-type: none"> 1. 108.6.27 第 23 次聯審會審查通過。 2. 某自動化設備系統大廠成立迄今 30 年，具備整合智慧工廠生產、雲端監控、物聯網、數據蒐集等儲存及分析深厚技術，是國內智能自動化設備系統領導者。為因應全球政經情勢的巨大變化，決定調整全球投資布局以確保長期競爭優勢，預計於苗栗縣銅鑼科學園區興建全新廠房，並招募 100 位本國專業人才，建構智慧化產線生產自動化物流系統、資訊產品系統及產業控制器等，以分散美中貿易戰所帶來的營運風險。
64	某電子零組件大廠	200	高雄	<ol style="list-style-type: none"> 1. 108.6.27 第 23 次聯審會審查通過。 2. 某電子零組件大廠為了分散美中貿易戰風險與因應市場需求變化，也將擴大高階被動元件在臺產能，升級現行智能化、自動化生產體系，規劃在高雄建置新廠，並於現有廠區新增全自動化產線，預計新增 1183 位本國就業機會。
65	不具名線性傳動元件隱形冠軍大廠	72	彰濱鹿港工業區	<ol style="list-style-type: none"> 1. 108.7.4 第 24 次聯審會審查通過。 2. 面臨中上游供應體系多家台廠將中國產線移回臺灣，加上美國客戶要求，促使其返台擴廠，計劃砸下超過 72 億元在彰濱鹿港工業區興建廠房，建置線性滑軌一條龍產線，並招募 1000 位本國人才。
66	不具名微型線性滑軌龍頭大廠	77	臺南樹谷園區	<ol style="list-style-type: none"> 1. 108.7.4 第 24 次聯審會審查通過。 2. 從關鍵零組件起家，技術完全自主開發，以自有品牌行銷國際，高精度產品廣泛應用在半導體、電子、光電、生技醫療、工具機等產業。為了確保長期成長動能，考量臺灣政策與經濟面相對穩定，決定擴大在臺生產及研發據點，除了在臺南科學園區設立全球營

編號	廠商名稱	投資金額 (億元)	投資地點	說明
				運總部，並投資 77 億元於臺南樹谷園區建立智慧化生產工廠，擴充原有高性能機電產品生產線，預計招募 320 位本國專業人才進行機械零組件加工、生產與製程研發。
67	瀚宇彩晶	79.1	臺南科學園區	<ol style="list-style-type: none"> 1. 108.7.4 第 24 次聯審會審查通過。 2. 為降低美中貿易戰風險，華新麗華集團中小尺寸面板廠瀚宇彩晶將投資南科廠生產線，以因應國際品牌車載需求，並新增 Micro LED、可折疊觸控模組、電子標籤及高階應用模組等產線，擴大穿戴、車載、智慧家電、工控等面板及觸控整合式產品布局，預計投資新臺幣 79.1 億元，可新增 935 個本國就業機會，將可強化與全球消費性電子領導品牌及系統組裝製造商上、中、下游供應鏈夥伴關係。
68	岳豐科技	9	桃園	<ol style="list-style-type: none"> 1. 108.7.11 第 25 次聯審會審查通過。 2. 岳豐科技綜橫 3C 電源與網路線材領域 30 多年，生產的各類專業線材是通訊、傳輸、電腦主機及週邊設備的基礎零組件，一向以臺灣總公司為研發主軸，無錫、東莞為生產基地，美國為主要市場，佔銷售總額 80% 以上，客戶囊括美國知名實體零售業者如 Lowe's、COSTCO 等。儘管岳豐葉春榮董事長為東莞前臺商協會會長，仍免不了受美中貿易戰火影響，必須配合美國客戶需求調整產線，將大陸廠大部分訂單移回臺灣生產，投資 9 億元將現有營運總部暨研發中心搬遷至桃園高鐵特區新大樓，原廠建置新廠擴充產能，同時導入智慧化製程，將新增 34 個本國就業機會，可望推升美國市場占有率。
69	和勤精機	15	中科二林	<ol style="list-style-type: none"> 1. 108.7.11 第 25 次聯審會審查通過。 2. 作為大中華地區第 1 大精密沖壓廠及 Volkswagen、Getrag、Danfoss、電動車大廠等各龍頭大廠主要供應商，美中貿易戰促使和勤精機加速建構臺灣基地，將汽車零組件與硬碟機零件產線階段性移回臺灣生產，砸下超過 15 億元、招募 188 位專業本國人才，在中科二林廠增設自動化廠房與智能產線設備，建置一條龍式生產作業，並且擴大布局高附加價值的新能源及電動車相關產業，化危機為轉機。
70	緯穎科技	15	南科臺南園區	<ol style="list-style-type: none"> 1. 108.7.11 第 25 次聯審會審查通過。 2. 緯穎科技專攻大型雲端資料中心硬體及解決方案，握有全球 4 大雲端服務巨頭其中 3 家訂單。在美中貿易戰後加速全球製造佈局，早已積極規劃產線遷移策略嚴陣以待，考量客戶長期需求及分散風險，相中南科地區完整產業聚落及研發能量，決定在南科

編號	廠商名稱	投資金額 (億元)	投資地點	說明
				臺南園區打造第一座自有生產與創新研發基地，與當地產學研機構能量密切鏈結。除了架設雲端伺服器產線外，並配合公司研發計劃設置智慧化研發實驗室、全球產品失效分析實驗室、亞太區售後服務及維修中心等，將投資超過 15 億元、招募 410 位專業本國人才。
71	儒鴻企業	10.2	苗栗	<ol style="list-style-type: none"> 1. 108.7.11 第 25 次聯審會審查通過。 2. 儒鴻企業雖是傳統產業，卻擁有超過 100 名研發人員而自詡為「科技紡織」公司，成立 40 多年秉持「獨家創新」研發精神與「環保節能」生產方式，創造出彈性針織布料與機能性成衣等高技術、高附加價值產品，每年仍持續投入近 10 億元（約占營業額 3-5%）經費研發新品，與全球各知名運動品牌有長期、緊密的供應鏈夥伴關係。在美中國貿易戰影響下，儒鴻企業選擇根留臺灣，於苗栗溪洲廠投資新臺幣 10.2 億元新建數位印花廠生產高附加價值印花布料，並且擴大招募 60 位技術性人才。這項數位印花先進技術，不但可提高布料染整競爭力，並且結合儒鴻原有垂直整合優勢，進而提高臺灣在紡織價值鏈的關鍵地位。
72	不具名上市面板關鍵材料製造商	數十億	未提及	<ol style="list-style-type: none"> 1. 108.7.11 第 25 次聯審會審查通過。 2. 某不具名上市面板關鍵材料製造商考量貿易紛爭短時間難以平息，必須提早佈局、降低風險，決定擴大臺灣投資，設置面板上游材料製造廠、電池材料產線，導入光學檢測系統與建置自動化倉儲，並在現有廠區擴充產能、增設自動化設備、升級感測器等，以持續進行結構優化轉型，朝向高附加價值領域發展，總計投資數十億元、帶來數百個本國就業機會，將可強化面板整體供應鏈。
73	美律實業	22	台中工業區	<ol style="list-style-type: none"> 1. 108.7.19 第 26 次聯審會審查通過。 2. 美律實業為國際電聲產品大廠重要供應商之一，產品 98% 集中中國大陸生產，42% 銷往美國，為降低貿易戰高關稅影響及配合客戶要求，考量台灣擁有高素質人力、穩定完善電力與基礎建設，決定投資逾 22 億元，在台中工業區建立電聲產品研發及實驗性工廠，做為全球化工廠佈局前哨站，將可帶來 553 個本國就業機會。

編號	廠商名稱	投資金額 (億元)	投資地點	說明
74	正隆紙業	20	高雄燕巢	<p>1. 108. 7. 19 第 26 次聯審會審查通過。</p> <p>2. 蘋果前 2 百大供應商唯一包裝材廠，臺灣最大工業用紙及紙器龍頭正隆紙業為因應美中貿易戰與中國禁廢令，持續整頓中國大陸產能，擴大台灣投資力度與深度，落實本土化營運，董事會決議斥資超過 20 億元在高雄燕巢興建新廠、增設生產設備、並招募 35 人，可就近服務既有及返台投資廠商的紙包裝材需求，將可強化紙業供應鏈與提升國際競爭力。</p>
75	康舒科技	25	新北市	<p>1. 108. 7. 19 第 26 次聯審會審查通過。</p> <p>2. 康舒科技隸屬金仁寶集團旗下，為全球前十大電源供應器 ODM/OEM 研發及製造廠，近年亦積極佈局新能源應用，客戶囊括世界各大電腦及資訊知名品牌商。為了降低美中貿易戰風險及配合客戶要求，同時發展綠色新能源事業，計畫砸下 25 億元在臺新增投資，以提高淡水總部廠區高階產品研發與產銷比重，鞏固全球競爭優勢，可望帶來近 1,300 個本國就業機會。</p>
76	不具名光學設備	10	中部地區	<p>1. 108. 7. 19 第 26 次聯審會審查通過。</p> <p>2. 某不具名光學設備龍頭大廠則為了分散貿易戰風險而加碼投資臺灣，於中部地區投資逾 10 億元整建廠房添購機器設備，持續擴增高階產品產能，並招募數百位本國人才，將可整合上中下游廠商，擴大產業群聚效應，進而增進產值及技術提升。</p>
77	友達光電	407	桃園、臺中	<p>1. 108. 7. 26 第 27 次聯審會審查通過。</p> <p>2. 全球 TFT-LCD 大尺寸面板第 4 大供應商友達光電，以「智慧製造」、「技術創新」和「場域應用」三箭齊發，提高臺灣生產比重，擴大技術研發、人才培育與專利佈局能量。規劃砸下 407 億元擴建桃園、臺中現有廠房，招募超過 600 位本國人才，導入高階智慧化產線，生產電競顯示器、大尺寸面板等高附加價值產品，並首度在臺灣建立高階車用面板產線，將可立即提供『臺灣製造』面板模組，成為國際品牌客戶堅強後盾。</p>
78	友勁科技	330	台南	<p>1. 108. 7. 26 第 27 次聯審會審查通過。</p> <p>2. 友勁科技，美國為主要出口國之一，決定投入 5.5 億元擴充臺南新廠產能，聘僱 320 名本國員工，導入自動化生產提高轉廠及生產效率，聚焦企業用無線接取器、雲端資料中心交換器等高單價、高價值化產品，擺脫中國價格戰競爭與貿易戰風暴圈，打造雙贏局面。</p>

編號	廠商名稱	投資金額 (億元)	投資地點	說明
79	望隼科技	16	苗栗廣源科技園區	1. 108. 7. 26 第 27 次聯審會審查通過。 2. 望隼科技以獨家創新技術開發高差異化隱形眼鏡產品，短短幾年即在日本與美國市場佔得一席之地。望隼決定將中國丹陽廠銷美產線改由臺灣供貨，斥資 16 億元在於苗栗廣源科技園區擴增產線，導入智能自動化設備，可新增 283 本國就業機。
80	時碩工業	11	中科二林園區	1. 108. 7. 26 第 27 次聯審會審查通過。 2. 時碩工業預計將投資新臺幣 11 億元，在中科二林園區新建廠房、擴增既有生產基地，並招募 100 名本國人才，深耕航太應用、工業應用與汽車零組件產品，以滿足歐美國際大客戶訂單需求。
81	不具名高科技聚酯產品廠	9	北部地區	1. 108. 7. 26 第 27 次聯審會審查通過。 2. 某不具名老牌高科技聚酯產品大廠將擴大臺灣產能與研發能量，於北部地區投資逾 9 億元擴建廠房添購機器設備，增加高機能與環保性關鍵材料產能，並招募數十位本國人才，將可強化紡織業上中下游價值鏈，進而增進產值及技術提升。
82	臺灣晶技	25	桃園	1. 108. 8. 2 第 28 次聯審會審查通過。 2. 臺灣晶技為全球第 4 大及臺灣第 1 大石英元件系列產品製造商，目前中國大陸產能佔總產能近 80%，由於終端客戶多屬網通、汽車、手機、資訊電腦等受衝擊深重的產業，連帶造成營收衰退，決定投資 25 億元、招募數十名本國人才，在現有桃園平鎮一廠與二廠擴增 5G 相關應用產品、小型化產品、微機電等產能，建置無塵室、導入智能化工廠，擴大投資高附加價值核心技術，以確保長期競爭優勢。
83	全一電子	15	臺南安平工業區	1. 108. 8. 2 第 28 次聯審會審查通過。 2. 身為全球多家視聽電子與車用電子通訊零組件供應商的全一電子，預計投入超過 15 億元在臺南安平工業區建置全智慧化產線新廠，生產原中國銷美訂單，持續深根在臺投資，以滿足歐美知名通路商與 3 大車廠的需求，及 2020 東京奧運帶來的日本收訊新商機，將可新增 300 個本國就業機會。
84	翔名科技	15	新竹香山	1. 108. 8. 2 第 28 次聯審會審查通過。 2. 翔名科技是臺灣半導體離子植入機關鍵零件耗材最大供應商，也是全球最大半導體設備商零組件主要供應商，終端客戶涵蓋晶圓代工、DRAM 廠及面板大廠，投入 15 億元於新竹香山區建置新廠，招聘 38 位本國人才，導入智慧製造及工業機聯網以打造國際級生產基地，生產半導體用特殊金屬製品，藉此製造軟實力加值硬體建設的擴廠效益，帶動其他中小型

編號	廠商名稱	投資金額 (億元)	投資地點	說明
				本土供應商升級轉型。
85	兆利科技	18	新北產業園區	<p>1. 108.8.2 第 28 次聯審會審查通過。</p> <p>2. 全球第 2 大筆電樞紐廠兆利科技是臺灣為數不多的樞紐製造商，為各式液晶螢幕、筆電、手機等電子產品不可缺少的重要零件。美中貿易戰引爆廣達、仁寶、英業達等供應鏈客戶陸續返臺擴產，兆利亦調整產能規劃進行最大規模單廠投資，斥資逾 18 億元在新北產業園區擴建新廠，將高技術性、高附加價值及關鍵零組件產品移回生產，可帶來 70 個本國就業機會。</p>
86	欣興電子	265	桃園	<p>1. 108.8.8 第 29 次聯審會審查通過。</p> <p>2. IC 載板產值連續 3 年居全球榜首的欣興電子，主力產品是半導體封裝最關鍵材料之一。由於貿易戰促使客戶要求增加臺灣產能，加上避免技術外流的考量，決定在桃園三鶯廠區開發量產 2.5D 高階 IC 載板；並與全球半導體領導大廠協力合作，在桃園楊梅建置高度智能化與綠能環保新廠，引進下世代 IC 載板高階領先技術，擴增高階 IC 覆晶載板產能，以鞏固全球載板市場領先地位。總計投資超過 265 億元，帶來近 700 個就業機會。</p>
87	佳世達	25	桃園龜山	<p>1. 108.8.8 第 29 次聯審會審查通過。</p> <p>2. 佳世達近年積極轉型，以聯合艦隊模式擴大營業規模，加上每年投入營業額約 2~3% 在產品創新與研發所凝聚的核心競爭力，成為跨多領域的全方位電子代工龍頭，液晶顯示器市佔率保持全球第 2 大、世界第 2 大投影機品牌及數位光處理(DLP)投影機市佔率世界第一，並將產品領域廣度由 4C(通訊/電腦/消費性電子/車用電子)延伸到醫療電子，構成 5C 產品線。為降低貿易戰營收下滑風險及客戶要求，規劃投資 25 億元在桃園龜山擴建智慧工廠、增加顯示通訊與光學相關產品產線，導入 AI 大數據分析，研發生產高附加價值產品，持續提高自動化、智能化比重，以提升產能與效能，將可新增超過 900 個本國就業機會。</p>
88	大毅科技	20	桃園	<p>1. 108.8.8 第 29 次聯審會審查通過。</p> <p>2. 大毅科技是世界級專業生產晶片電阻領導廠商，現臺商客戶陸續回臺設廠，為提升供貨服務，配合產業升級，預計將投資 20 億元擴建桃園蘆竹既有廠房，全面更新設備建構智慧工廠，投入車用、5G、工業用精密電阻、保護元件、電流感測元件等高階產品，將可帶來 140 個本國就業機會。</p>

編號	廠商名稱	投資金額 (億元)	投資地點	說明
89	台灣半導體	15	宜蘭	1. 108.8.8 第 29 次聯審會審查通過。 2. 台灣半導體是二極體大廠，已跨入國際車用領域供應鏈，因應全球產業鏈重組，為了鞏固客源降低衝擊，決定斥資 15 億元在宜蘭縣擴廠，導入高階機器設備以提升製程良率，帶來 60 個本國就業機會，結合在地專業人才促進地方產業發展，進一步拓展車用領域國際訂單。
90	上銀科技	62	臺中 嘉義 雲林	1. 108.8.15 第 30 次聯審會審查通過。 2. 上銀科技產品應用涵蓋領域廣泛，由於美中貿易戰受衝擊各產業，例如工具機、自動化設備及汽車電子零組件、自行車零件，目前通過臺商方案的企業，七成皆為上銀客戶。為了降低貿易戰影響及配合臺商客戶回流需求，同時擴大實現全智慧化工廠目標，將加碼投資 62 億元於臺中精密機械園區擴增產線，臺中工業區及嘉義大埔美二期舊廠擴建，雲林科技工業區三期新廠，總投資金額約 62 億元，可望帶來 1,250 個本國就業機會。
91	瀚宇博德	15	桃園	1. 108.8.15 第 30 次聯審會審查通過。 2. 隸屬華科集團的全球第 3 大印刷電路板硬板廠瀚宇博德，橫跨消費性與通訊兩大領域，客戶群多為國際品牌大廠，是電子產業主要供應鏈夥伴。隨著各家龍頭大廠紛紛返臺投資，為了因應客戶在地化需求與 5G 新產品布局，降低貿易戰直、間接衝擊，將砸下逾 15 億元擴建桃園觀音區廠房，招募 90 位以上本國人才，新產線將更集中在伺服器、網路通訊、電動機車與工業電腦等高附加價值產品，以建構臺灣母廠為利基型及高產值產品主力基地。
92	誼裕實業	5	新竹	1. 108.8.15 第 30 次聯審會審查通過。 2. 誼裕實業以高中低頻無線裝置為主力，近年來亦持續專注 5G 通訊技術領域，主要客戶囊括國內外網通大廠。隨著網通客戶受美中貿易戰衝擊，誼裕 50% 出貨也受影響。為因應客戶要求將產線移出中國，以及考量未來 5G 發展，決定投資近 5 億元將高階產品線—BS 基站天線移回臺灣，在新竹縣鳳山工業區建自動化新廠，將可帶來 95 個本國工作機會。
93	某 GPS 天線暨保護元件廠	23	未提及	1. 108.8.15 第 30 次聯審會審查通過。 2. 某 GPS 天線暨保護元件廠，產品廣泛應用於智慧型手機、筆記型電腦、車聯網、物聯網、5G 產業。由於主要網通客戶皆將產線移回臺灣，為了維持整體供應鏈穩定而將新產線建置計畫遷回臺灣。這次返臺投資重點為自動化需求及大數據分析運用，將以

編號	廠商名稱	投資金額 (億元)	投資地點	說明
				逾 23 億元擴建智能產線。實施智慧化後，中階人力需求也將大幅提高，可帶來超過 460 個本國工作機會並充分滿足倍數成長的強勁商機。
94	康那香	17	臺南市	1. 108.8.15 第 30 次聯審會審查通過。 2. 康那香，靠著自行研發的第一臺國產衛生棉機器與國人首次自製衛生棉，打下國產衛生棉一片天，更取得 P&G、嬌生等國際大廠代工訂單。此次回臺投資主攻高附加價值不織布生產技術，將投資近 17 億元在臺南市建新廠與招募 87 個本國人才，不但可以符合國際客戶要求、降低美中貿易不確定性的負面影響，更可開發更多元產品，將技術根留臺灣，為臺灣不織布生產技術突破新局。
95	南寶樹脂	18	臺南市	1. 108.8.22 第 31 次聯審會審查通過。 2. 南寶樹脂以供應國際知名鞋廠而佔有中高階品牌五成以上市占率，也是全球唯一獲得知名運動鞋品牌傑出供應商大獎的接著劑廠商，近年積極投入電子材料、汽車應用、製藥醫療與衛材用膠等高附加價值領域。由於鞋用接著劑屬於產業鏈上游，最早感受鞋廠對貿易戰的調整布局，加上本身材料亦受高關稅衝擊，決定將原中國擴展計畫轉回臺灣，以超過 18 億元在臺南市自有廠區內興建總部大樓及廠房，增添自動化產線設備，延攬 30 名專業人員，致力朝向傳統接著劑功能創新與化學材料無毒環保趨勢前進。
96	百容電子	21	臺中工業區	1. 108.8.22 第 31 次聯審會審查通過。 2. 生產繼電器、半導體導線架等電子零組件的百容電子，主要客戶群與應用涵蓋歐美家電大廠冷氣、奶泡機、氣炸鍋等產品，百容決議返臺投資逾 21 億元在臺中工業區興建新廠，招募 115 名本國人才，增設全自動化產線，以因應美中貿易衝突的銷售障礙。
97	華通電腦	25	未提及	1. 108.8.22 第 31 次聯審會審查通過。 2. 高密度印刷電路板全球排名第一的華通電腦，美系主力客戶佔營收相當大比例，不但是該客戶主力供應商，也提供其他全球領導品牌手機。受到貿易戰變數干擾，為了因應前述手機用高階 HDI 電路板，以及 5 G 網路通訊設備用的高層次電路板需求，規劃投資 25 億元擴充產能，可帶來超過 250 個本國工作機會。
98	精密陶瓷粉末	30	桃園	1. 108.8.22 第 31 次聯審會審查通過。 2. 臺灣最大精密陶瓷粉末大廠，也是國內唯一有能力由上游初發原料，向下垂直整合至被動晶片元件的

編號	廠商名稱	投資金額 (億元)	投資地點	說明
	大廠			廠商。由於下游網通、消費性電子、車用電子各領域客戶擴大回臺投資，為了就近滿足客戶端需求，以及因應未來 5G 及物聯網等高階產品應用需求增加，並實現智慧化工廠的目標，將投入 30 億元在桃園蘆竹新建廠房擴增陶瓷粉末產線，楊梅廠擴充積層電容產線，持續開發應用領域至高階高值的工規、軍用國防、航太產品，可新增近 400 個本國就業機會。
99	國內最大揚聲器及音箱設計製造龍頭大廠	20	未提及	<ol style="list-style-type: none"> 1. 108.8.22 第 31 次聯審會審查通過。 2. 以聲學技術享譽國際的國內最大揚聲器及音箱設計製造龍頭大廠，規劃將研發設計與中國大陸部分產線移回臺灣，投資逾 20 億元打造高自動化工廠、建構新一代智能廠辦，添購大量國產設備，同時招聘本國人才，以配合多元性、複雜化與少量多樣的生產特性。這項新投資布局除了可滿足歐美知名音響品牌客戶訂單需求，將研發聲控智能音響等新產品以拓展全球。
100	某不具名電路保護元件大廠	30	高雄大發工業區	<ol style="list-style-type: none"> 1. 108.8.22 第 31 次聯審會審查通過。 2. 某不具名電路保護元件大廠原以中國大陸為主要銷售及生產區域，由於終端國際品牌客戶已將生產重心逐步移回臺灣，該公司亦體認必須加速返臺投資以降低營運風險，將砸下 30 億元於高雄大發工業區擴建舊廠、建置新廠及招募 200 名本國員工，持續強化在安防、通訊、車用電子、電源供應器、智能電表等利基型電子零組件市場布局，並於臺灣建立研發中心，專注開發高階全方位產品。
101	邁特電子	7	新竹縣	<ol style="list-style-type: none"> 1. 108.8.22 第 31 次聯審會審查通過。 2. 邁特電子是傳統電子代工起家轉型為硬體加速器的典範，以超過 30 年研發製造能力，從產品概念、設計驗證、小量試產、量產出貨到國際行銷，名聲遠播吸引超過 11 個國家、50 個以上新創團隊登門合作。由於貿易戰高關稅與客戶需求考量，預計在臺灣設立新廠擴大產能並成立研發中心，將投資逾 7 億元在新竹縣打造智慧工廠，招募 82 個本國人才，生產智慧金融、物聯網及車聯網相關產品，為更多客戶打造完整供應鏈，吸引更多優質創意。
102	鼎元光電	8	苗栗竹南	<ol style="list-style-type: none"> 1. 108.8.29 第 32 次聯審會審查通過。 2. 臺灣第 2 大 LED 發光元件與感測元件製造商鼎元光電，由於發光與感測元件列入課稅清單，為因應客戶需求及考量長期發展，將投入超過 8 億元與招募 60 名本國人才，利用苗栗竹南園區現有廠房擴增感測

編號	廠商名稱	投資金額 (億元)	投資地點	說明
				元件智慧化產線，並逐步調降武漢廠產能，轉以『臺灣製造』布局外銷降低貿易戰衝擊。
103	麗光科技	7	嘉義馬稠後產業園區	<ol style="list-style-type: none"> 1. 108.8.29 第 32 次聯審會審查通過。 2. 藏身嘉義中埔鄉野間的麗光科技是執全球 LED 照明牛耳的隱形冠軍，營業總額 92% 來自日本歐美，許多知名品牌代工少不了它，更顛覆傳統燈具製造，以獨領全球的研發能量結合無線通訊技術，開發出集照明、錄影、遠端監控、語音辨識於一身的智慧照明系統，使居家安全與商辦監控更完善。原僅在中國東莞設廠，面臨貿易戰高關稅影響競爭力，著眼臺灣已是高附加價值核心產地首選，決定斥資逾 7 億元在嘉義馬稠後產業園區興建臺灣首座生產基地，導入 AIoT 等高技術性產線，將可為照明產業帶來更多創新商業模式，推升出口成長再創新高，新增 450 個本國工作機會更為地方就業添柴火。
104	聯穎科技	未提及	新北市	<ol style="list-style-type: none"> 1. 108.8.29 第 32 次聯審會審查通過。 2. 聯穎科技的各式訊號傳輸線材線組是電子元件傳遞電子訊號的重要橋梁，為電子工業必備零組件之一，廣泛應用在網路通信傳輸、交通、工業自動化及控制、醫療等，其中 USB3.0 線材是國內市佔率排名前 3 大。營運總部在新北市、生產均在中國大陸，為分散貿易戰風險與客戶產線調整需求，決定在新北市設立生產據點，引進智能化先進設備。
105	明昌國際工業	17	高雄	<ol style="list-style-type: none"> 1. 108.8.29 第 32 次聯審會審查通過。 2. 明昌國際工業從 6 人鐵皮屋生產鋼製辦公傢俱起家，40 多年來持續升級轉型，如今蛻變為年營收 15 億元的全球前 10 強、臺灣第 1 大專業工具箱霸主，推出高附加價值的醫療電腦護理車、智能教育充電車、物流智取櫃等，多次獲得精品獎，在國際賽車賽事、美國賣座電影皆可見明昌的五金工具箱身影。由於全球最大工業設備經銷商美國固安捷(Grainger)為主力客戶，美國市場佔年營業額一半以上，關稅障礙影響中國銷美產品競爭力，決定將中國產線拉回臺灣，在臺中大甲砸下逾 17 億元於既有大發廠增設智機整合自動生產線，大馬廠興建全自動化智能新廠房，新增 100 個本國工作機會，期望可帶動現有供應鏈再次變革升級。
106	不具名臺灣線材製造龍頭大	9	臺南	<ol style="list-style-type: none"> 1. 108.8.29 第 32 次聯審會審查通過。 2. 不具名臺灣線材製造龍頭大廠以 20 多年技術實力，持續朝高質化研發精進，所產線材是歐美日系汽車扣件廠商材料指定供應商；而專供半導體、光電產業

編號	廠商名稱	投資金額 (億元)	投資地點	說明
	廠			重要氣體與化學配管工程所需的 EP 管(超潔淨電解拋光不銹鋼管),也是國內外半導體大廠的臺灣唯一合格供應商;超大型腔體電解產品經美商日商認證為在臺唯一 OLED 腔體電解廠商,成為臺灣超潔淨電解工廠領導廠商,在汽車零組件供應鏈與半導體供應鏈皆有厚實競爭力。受到銷美關稅影響加上既有客戶陸續返臺投資,該廠商決定投資超過 9 億元在臺南市建置 2 座新廠,另於既有廠區擴充產線,導入智能化設備,將新增 46 個本國工作機會。
107	系統電子	4	南投南崗工業區	1. 108.9.5 第 33 次聯審會審查通過。 2. 成軍超過 40 年的系統電子以物聯網、車用電子、胎壓偵測系統、儲能系統等產品為主,生產基地位於南投、中國大陸鎮江與惠州,其中中國工廠車用電子與儲能裝置產品 92%銷往美國,受美中貿易衝擊甚鉅,決定擴大投資逾 4 億元,在南投南崗工業區建置自動化新產線,以降低風險來因應美國客戶量產需求。屆時預計招募 400 名以上本國員工,更可為在地就業注入強心針。
108	博大科技	12	臺中市工業區	1. 108.9.5 第 33 次聯審會審查通過。 2. 博大科技利用材料特性及關鍵技術提升,將產品應用從工業電腦、通訊,推展至醫療、航太、新能源及軌道交通等特殊領域,主要客戶涵蓋世界前十大風力機系統廠商,也是多家世界知名大廠重要合作夥伴,外銷比率佔年度營業額高達 95%。計劃投入超過 12 億元在臺中市工業區擴建新廠,新增本國員工 230 人,轉移生產基地來面對高關稅與全球市場供應鏈變化。
109	台灣櫻花	13	台中	1. 108.9.5 第 33 次聯審會審查通過。 2. 從一台除油煙機起家,廚衛龍頭台灣櫻花的熱水器、瓦斯爐、除油煙機「廚房三機」長踞市占第一,連續獲得 34 年消費者理想品牌第一名及 15 年臺灣精品獎的肯定。近幾年除開發精品級智慧家電帶動消費升級,也與全球最大家電公司美國奇異簽訂合作契約,積極拓展海外市場。由於中國銷美產品線受高關稅直接衝擊,決定提高臺灣研發及生產比重來分散風險,將砸下逾 13 億元投資智能產品研發與興建智慧工廠,更新神岡及大雅廠老舊設備,導入 AI 自動化生產系統,打通自有品牌行銷國際的任督二脈,也期望藉由龍頭企業帶動廚電產業整體價值,可帶來 30 個本國就業機會。
110	泰豐輪	32	桃園科	1. 108.9.5 第 33 次聯審會審查通過。

編號	廠商名稱	投資金額 (億元)	投資地點	說明
	胎		技工業 園區	2. 泰豐輪胎為跳脫傳統輪胎廉價競爭，全力耕耘轎跑車用高值產品研發創新與工藝設計，自有品牌「FEDERAL 飛德勒輪胎」屢獲國內外大獎，也得到許多國際賽事青睞。產品以外銷為主，版圖遍及全球 60 多國。由於近年中國投資環境變動，加上歐美高額懲罰性稅率，為了維持長期競爭優勢，泰豐停止中國大陸產品線，投資近 32 億元在桃園科技工業園區新建廠房，招募 258 個本國員工，持續在研發、設計、品質方面更上層樓，提供全球用戶耳目一新的輪胎產品。
111	台橡公司	數億	高雄岡 山	1. 108.9.5 第 33 次聯審會審查通過。 2. 台橡公司近年以發展特用化學為轉型目標，偕同客戶開發高附加價值新技術與新產品，開拓醫療器材、潤滑油粘度改質劑、環保輪胎及特用薄膜等新市場及新應用，以強化市場領先地位及特用化學材料價值鏈，更與運動品牌大廠共同開發性能優越的革命性鞋材。考量貿易戰摩擦並非短期能解，加上長期策略為發展特用化學品，為貼近研發資源及客戶市場，準備投入數億元在高雄岡山擴充高級鞋材產線，預計新增數十位本國就業機會。
112	羅麗芬集團	14	新北市	1. 108.9.5 第 33 次聯審會審查通過。 2. 羅麗芬集團擁有中國唯一與國家級研發院合作的化妝品功效評估實驗室，為了一圓「打造臺灣國際知名抗衰老中心」願景而返臺成立麗瑞嘉生技，與慈濟醫院共同合作推動「幹細胞相關再生醫療應用」計畫，將精準護膚結合醫院頂尖技術，使「醫」、「美」相輔相成。規劃投資逾 14 億元在新北市建立 GMP 廠房與 GTP 實驗室，延攬多名專業人才研發幹細胞修復、抗衰老應用高階產品，將可開啟再生醫療服務的新時代。
113	永豐餘工業用紙公司	14	未提及	1. 108.9.11 第 34 次聯審會審查通過。 2. 永豐餘工業用紙公司也響應擴大投資臺灣！該公司是大中華最大紙器供應商之一，由於中國禁廢令及貿易戰干擾終端需求，中國各廠產、銷雙雙不利，加上下游客戶陸續將生產重心移回臺灣，為了配合客戶轉移供應鏈，將斥資超過 14 億元新增智慧化設備提升臺灣產能，招募 62 名專業人員。同時因應世界綠色環保訴求潮流，此次關鍵投資也將提高排放標準，降低汙染，運用再生能源提高動能，成就再生能源、低碳、科技新紙廠，以符合循環經濟要求。將可

編號	廠商名稱	投資金額 (億元)	投資地點	說明
				就近服務客戶的紙包裝材需求，強化紙業供應鏈。
114	合盈光電	20	臺中科學園區	<p>1. 108.9.11 第 34 次聯審會審查通過。</p> <p>2. 合盈光電座落在臺中光學基地，自創立以來憑藉光機電核心技術優勢，整合研發經驗，在車用光學影像系統具有絕對優勢，成為國內外車用影像產品首屈一指合格供應商，是全球第三大車用鏡頭廠。不僅提供高性能產品，還開發出數項全球獨一無二關鍵技術：瞬時影像清晰系統、車載乙太網路與環景物體偵測系統等，同時也佈局數位光學以因應未來市場需求。為了因應貿易戰衝擊降低風險，將投資逾 20 億元於臺中科學園區擴建新廠房，投入配備瞬時影像清晰系統(ICVS)的各類型攝影機新產品，以提供高品質、高附加價值 AI 人工智慧的影像視覺產品為目標邁進，將可強化我國光學整體市場發展，可帶來 328 個本國就業機會。</p>
115	聯嘉光電	未提及	竹南科學園區	<p>1. 108.9.11 第 34 次聯審會審查通過。</p> <p>2. 聯嘉光電為北美知名 LED 車燈元件及模組供應商，亦是全美前五大 LED 節能號誌燈供應商之一。在北美平均每 10 輛汽車有 1 輛車使用到聯嘉的光源產品。儘管全球車市淡季，本年仍然維持 24.5% 年營收成長率，今年下半年福特和 BMW 2 款新車訂單已正式出貨至歐洲，並在美國密西根設立新廠，積極提升北美市場佔有率。為了分散貿易戰風險，滿足終端客戶移轉產線要求，將增加投資在竹南科學園區總部增建第二棟生產大樓與研發中心，以車用 LED 燈模組與超高亮度與高功率發光二極體元件為主，此外也將開發 Mini LED 顯示屏用於汽車儀表與大型 LED Display，將可帶來 472 個本國就業機會。</p>
116	麗偉電腦機械	5	中科后里	<p>1. 108.9.11 第 34 次聯審會審查通過。</p> <p>2. 麗偉電腦機械是享譽國際的 CNC 工具機高品質代表，1982 年成功開發臺灣第一臺 CNC 綜合加工中心機，一直是臺灣一線工具機大廠，自有品牌 LEADWELL 遍布全球 42 國家，擁有 76 件國內外專利。由於終端客戶有 70% 產品都受貿易戰高關稅影響，尤其以汽車及船舶零部件與航太零件影響最大，為因應貿易戰衝擊及未來技術升級的擴產需求，將投入 5 億元在中科后里七星園區建造智能工廠，招募 36 名專業人才，搭上智慧製造巨浪。</p>
117	恒耀工業	10	臺南	<p>1. 108.9.11 第 34 次聯審會審查通過。</p> <p>2. 恒耀工業是全球第 1 大焊接螺帽廠，前 10 大車用</p>

編號	廠商名稱	投資金額 (億元)	投資地點	說明
				扣件供應商，臺灣、中國大陸及德國都有生產基地，除了線材外，汽車焊接螺帽與螺絲全部製程全部在自家工廠一條龍完成，深受德、美、日系各汽車大廠信賴，打入全球車廠供應鏈。而併購德國百年工廠 ESKA 取得全球唯二的鋁合金扣件技術，更強化產品品質及達到車用零件輕量化的市場趨勢。為了減緩貿易戰衝擊與配合客戶要求，將投資逾 10 億元在臺南仁德區購置臺南六廠(前製程)、臺南永康科技園區新建永科廠(後製程)，可新增 46 名本國就業機會，對於提升螺絲產品出口競爭力與拓展全球市場大有助益。
118	長華科技	30	高雄楠梓	<ol style="list-style-type: none"> 1. 108.9.19 第 35 次聯審會審查通過。 2. 長華科技以 LED 導線架起家，隨著 LED 產業供過於求，長華看準 5G 通訊、AI、自駕車、VR/AR 可穿戴裝置、無人機與機器人等相關應用崛起，勢必帶動半導體產業需求與金屬導線架成長，美中貿易戰後，為了因應封測廠客戶返臺擴廠及國外客戶轉單需求，規劃投資 30 億元於高雄楠梓廠區擴建廠房與新增設備，供應客戶所需的封裝材料導線架，以創造新優勢與新能力，可帶來 141 個本國就業機會。
119	復盛精密	6	新竹	<ol style="list-style-type: none"> 1. 108.9.19 第 35 次聯審會審查通過。 2. 復盛精密的 IC 及 LED 導線架主要應用於半導體封測及光電產業，在業界舉足輕重，美中貿易戰導致整體產能利用率大幅下滑，加上主要客戶如全球前十大 IC 封測廠超豐電子、全球前三大封測廠日月光半導體等皆要求由臺灣生產出貨，為求因應，將投入 6 億元利用新竹科學園區及湖口工業區現有廠房建置新產線，導入全智能生產設備，開發新產品 MID-LDS 封裝基座技術，以擴大未來市場需求，可新增 74 個本國就業機會。
120	技嘉科技	8	桃園南平廠區	<ol style="list-style-type: none"> 1. 108.9.19 第 35 次聯審會審查通過。 2. 技嘉科技加碼在臺投資，由於銷往美國產品以高階電競主機板/顯示卡為主，約佔總營收 10%，幾乎都在中國生產。自美中貿易爭端初期即積極調整產能配置，將輸美產能全部移回桃園廠區。然而隨著貿易戰不確定性越來越高，受影響範圍越來越廣，技嘉審時度勢，決定在臺擴大投資高精製程，生產高階電競用、高速運算網通伺服器、工業電腦、5G 與車載電子相關的主機板與顯示卡，短期將投資近 8 億元在現有桃園南平廠區導入自動化產線與設備，以滿足美國出貨需求；中長期則增建二期智慧型工廠，維

編號	廠商名稱	投資金額 (億元)	投資地點	說明
				持營運成長。
121	全漢企業	4	桃園	<ol style="list-style-type: none"> 1.108.9.19 第 35 次聯審會審查通過。 2.全漢企業深耕電源供應器超過 26 年，以自有品牌「FSP」行銷全世界，海外出貨量占產能 80%以上，目前是全球前 10 大電源供應器製造商。近年來致力轉型，積極開發綠能、車用、醫療、工業、能源儲存管理等領域的創新電源技術。為降低貿易戰高關稅衝擊及部份銷美客戶要求返臺生產，決定投資逾 4 億元興建桃園三廠，新增自動化產線主攻車用電源供應器/儲能系統、工業電腦電源供應器等，將高附加價值的核技術研發、價值製造留在臺灣，確保長期競爭優勢，可帶來 100 個本國就業機會。
122	昭輝集團	6	彰濱工業區	<ol style="list-style-type: none"> 1.108.9.19 第 35 次聯審會審查通過。 2.臺灣第 2 大汽車塑膠零件製造廠昭輝集團主攻售後維修市場，以北美龐大售後維修市場為主要銷售地區。為了降低貿易戰衝擊及因應美國客戶需求，亦調整兩岸三地產品線定位，將所有研發能量及製造專業移回臺灣，規劃投資 6 億元擴建彰濱工業區廠房，增設汽車零配件產線，招募 50 名本國人才，以維持臺灣汽車零配件產業在全球出口市場的絕對優勢。
123	衡欣醫療器材	30	臺中潭子	<ol style="list-style-type: none"> 1.108.9.19 第 35 次聯審會審查通過。 2.衡欣醫療器材是美律實業挾全球電聲龍頭之姿布局生醫事業的新動能，原以深圳為主要生產基地，42%銷往美國，為了滿足客戶需求並降低美中貿易戰衝擊，決定投入 30 億元擴建臺中潭子廠房增加產能，將以高附加價值電聲產品為主，例如針對保護聽力、幫助睡眠、健康管理的功能性耳機，同時運用臺灣電聲、AI 優質豐沛人才資源來提昇研發能量，可帶來 406 個本國就業機會。
124	南茂科技	151	南科與竹北	<ol style="list-style-type: none"> 1.108.9.26 第 36 次聯審會審查通過。 2.南茂科技為了降低貿易戰衝擊、掌握轉單效應，將投入超過 151 億元、招募 391 名本國人才，在南科與竹北擴充顯示器面板驅動 IC 與記憶體封測產能，未來則布局新業務與新產線。一方面可拉大與中國大陸同業生產規模差距，另一方面持續開發先進技術，以維持顯示器面板驅動 IC 代工產能全球第二的技術領先優勢。
125	大江生醫	33	屏東	<ol style="list-style-type: none"> 1.108.9.26 第 36 次聯審會審查通過。 2.大江生醫也加入投資臺灣陣容！從貿易商蛻變為臺灣生技 ODM 霸主，以 ODM 代工模式，隱身在國際知名品牌背後包辦保健食品、美容保養到機能性飲料，

編號	廠商名稱	投資金額 (億元)	投資地點	說明
				客戶遍及 54 國。由於美國仍是全球最大單一保健食品市場，貿易戰加徵關稅對中國製造機能性飲品亦造成衝擊，為了解決部分客戶要求將生產地移轉至臺灣，決定投資逾 33 億元於「屏東農業生物科技園區」新建綠能工廠，增加機能性飲品產能，並將相關原物料萃取、發酵線設置在臺灣，以供應全球市場需求，力拚臺灣生技產業成為國際樞紐，將可帶來約 110 個本國就業機會。
126	新澧企業	7	嘉義	1. 108.10.3 第 37 次聯審會審查通過。 2. 新澧企業以 30 年汽車腳踏墊與商用地墊 OEM/ODM 專業，深獲國際大廠青睞，生產線橫跨兩岸，其中蘇州廠一向以北美為主要市場，也是汽車大廠一級供應商。由於美中貿易戰對中國銷美汽車腳踏墊加徵 25% 關稅，為了因應銷售衝擊及市場需求商機，決定投入超過 7 億元啟動嘉義馬稠後工業園區廠房及產線擴增計畫，同時拓展新產品線，致力資源再生利用零廢棄的目標。
127	久正光電	2	臺中工業區	1. 108.10.3 第 37 次聯審會審查通過。 2. 久正光電決定縮減中國廠液晶顯示器模組(LCM)產能，返臺投資超過 2 億元在臺中工業區總部增設 SMT 自動化產線，以因應輸美產品與 HMI 人機介面新產品導入需求。同時持續提升研發技術及製程能力，掌握 5G 網路、AI 人工智慧技術、IoT 物聯網相關應用的爆發商機。
128	東佑達集團	10	臺南	1. 108.10.3 第 37 次聯審會審查通過。 2. 兩岸最大鋁擠型單軸機器人及電動缸製造名聞遐邇的東佑達集團，是許多大廠的自動化機器人首選，MIT 保證品質行銷日本等 15 個先進國家，成為唯一打入日本自動化供應鏈體系的臺灣品牌，更因技術能力受日商肯定而獲得日本自動化大廠 YAMAHA 及氣動元件大廠 CKD 投資。由於半導體、光電、檢測設備與電子工業等主要客戶群紛紛返臺，為了配合客戶需求及全球自動化成長浪潮，東佑達將投資逾 10 億元在臺南新吉工業區新建廠房，擴增線性滑軌、滾珠螺桿等關鍵元件產線，並提高產品自製能力，運用純熟機電整合能力開發更多元客製化商品，推動產業鏈互利共生共創價值。
129	宏致集團	20	桃園	1. 108.10.3 第 37 次聯審會審查通過。 2. 宏致集團是目前極少數在臺灣建置生產製造中心(精工中心)的連接器臺廠，以雲端伺服器、網路通

編號	廠商名稱	投資金額 (億元)	投資地點	說明
				訊、高階精密連接器、無線射頻及高速訊號連接器與線組等高附加價值產品為重心，擁有自有品牌「ACES」行銷全球，外銷比重達 85%，北美地區為主要出口市場之一。為因應美中貿易戰，宏致逐步調降大陸地區電子連接線與電子連接器生產比重，加速移回臺灣生產。加上電子代工大廠主要客戶(廣達、英業達、仁寶、華碩、微星)均已逐步調高臺灣製造比重，為因應客戶轉單需求，宏致將投入 20 億元在精工中心第二期擴增廠房及生產設備，加速擴充產能及發展精密細間距連接器線產品。
130	千如電機	6	桃園楊梅	<ol style="list-style-type: none"> 1. 108.10.17 第 38 次聯審會審查通過。 2. 以「ABC」、「ATEC」自有品牌縱橫世界各地近 40 年的千如電機工業，電感、散熱片等被動元件產品廣泛運用在智慧科技、資通訊、車用電子、工控及醫療器材產業，美國市場佔整體營收約 45%，客戶包括通信終端市場歐洲領導者、美國汽車電子零件供應商、美國電子支付供應商等。由於終端客戶產品組裝近 70%均位於中國，貿易戰加徵關稅造成業績衰退，為了因應市場需求變化與供應鏈重整，決定投入逾 6 億元在楊梅擴建智慧化廠房，持續提升研發與設備，成為世界性電感領域的領導廠商。
131	英業達	48	桃園	<ol style="list-style-type: none"> 1. 108.10.24 第 39 次聯審會審查通過。 2. 英業達在全球伺服器出貨量一直保持領先地位，是全球前三大伺服器品牌(戴爾、惠普與聯想)第一供應商，也是筆電設計代工前五大，主要生產設施在中國，是中國最大出口商之一。考量美中貿易戰嚴重衝擊銷美筆電、伺服器相關產品，以及未來局勢仍然充滿不確定性，董事會決議斥資逾 48 億元擴建既有龜山與大溪廠房，持續投入高額研發經費，布局物聯網、大數據及雲端等三大面向，致力擴大產品線陣容，將可新增高達 1526 個本國就業機會。
132	天工精密	17	中科二林園區	<ol style="list-style-type: none"> 1. 108.10.24 第 39 次聯審會審查通過。 2. 臺天工精密是臺灣精密滾珠龍頭，更是少數能製造軸承、汽車與航太工業用滾動體的廠家。為了降低貿易戰衝擊與配合客戶在臺生產要求，原有產線已經不敷使用，決定投資 17 億元在中科二林園區建立新廠，作為返臺擴充產能的生產基地，除了原有軸承鋼種滾珠/滾柱產線外，生產重心將逐漸往陶瓷材料發展，積極布局開發滾動體智慧製造的系統整合方案，也會新增生產、檢測設備。希望透過上下游技術的與

編號	廠商名稱	投資金額 (億元)	投資地點	說明
				跨領域的技術啟發，將自身的生產技術、設備流程與研發能力再向上提升。
133	旭東機械	9	台中	1. 108.10.31 第 40 次聯審會審查通過。 2. 旭東機械從自行車傳統產業成功轉型為高科技製程精密設備，致力國產化 40 年，是臺灣少數可提供電子及光電廠製程整廠整線設備的廠商，長期供應巨大、美利達中國廠整廠設備，為了降低貿易戰高關稅與中國本土設備商不公平競爭的衝擊，加上主要客戶皆已返臺布局，決定擴大回臺投資逾 9 億元與 56 個本國工作機會，在中科后里園區總部擴建高潔度智慧廠房發展顯示器與半導體封裝段專用設備、臺中市既有廠區則新建智慧化廠房擴充航太產能，同時投入半導體 3D 晶片次世代晶圓級接合設備與醫療細胞篩檢等尖端設備的研發，以提供更全面的設備技術服務，與國際領導廠商共同建構完整價值鏈。
134	善德生化科技	2	雲林	1. 108.10.31 第 40 次聯審會審查通過。 2. 以開發生產洗腎血液透析迴路導管為主力的善德生化科技，目前是臺灣洗腎透析導管市占率第一。由於美中貿易戰充滿不確定性，決定將中國大陸訂單轉單回臺，投入超過 2 億元擴建雲林褒忠現有廠房，雲林與臺中清水廠房導入智慧化機械設備，也持續提升研發能量。未來臺灣製造的產品將專攻歐美等先進國家，中國廠則供應中國及東協市場所需。將可新增 25 個本國工作機會。

資料來源:經濟部網站(<https://www.moea.gov.tw>)，本文整理。

本專題進一步就返台投資台商之「投資區域」、「預計投資金額」、「預計提供就業人數」、「投資方式」及「產業類別」分析台商特性如下:

1. 投資區域

以投資區域而言，134 家投過投審會審查通過返台投資的台商，除無東部區域外，其投資北中南之廠商數差異不大，北部及中部區域各為 42 家，南部區域為 40 家，這樣有助於台灣各區域產業均衡發展(如表 5-8 所示)。如以投資縣市加以分析，投資廠商最多之縣市為台中市，其次為桃園市，再其次為高雄市，皆位於北中南製造業發展群聚之縣市。

2. 預計投資金額

134 家廠商中，投資金額以「10 億元以上~未達 100 億」之廠商家數最多，共計 80 家，占總廠商數 59.7%；其次為「未達 10 億元」之廠商，共計 36 家，占總廠商數 26.87%；投資 100 億以上之廠商共計 10 家，占總廠商數 7.46%(如表 5-8 所示)。其中以友達光電投資 407

億為最多，友勁科技投資 330 億，134 家台商投資總額高達 5000 億，帶動台灣整體經濟動能逆勢上升，台商回流成效並獲國際肯定。

3. 預計提供就業人數

以台商回流提供國內就業人數加以分析，以提供「100 人以上~未達 1000 人」之廠商家數最多，共計 68 家，占總廠商數 50.75%；其次為「未達 100 人」之廠商，共計 32 家，占總廠商數 23.88%(如表 5-8 所示)；提供就業人數最多的為某電子大廠，預計提供 3360 個工作機會，其次為英業達提供約 1500 個就業機會，本次返台廠商總計提供約 37000 個就業機會，有助於國內就業率提升及經濟發展。

4. 投資方式

返台廠商投資方式區分為「新建廠房」及「擴建廠房」兩種，其中以返台「新建廠房」的廠商最多，共計 65 家，占總廠商數 48.51%；其次為「擴建廠房」之廠商，共計 62 家，占總廠商數 46.27%(如表 5-8 所示)，兩者差異不大；這些台商到國外設廠前，國內已有相關廠房及土地，回台時會先使用已有廠房及土地擴建設備，或另覓土地興建新廠房，不論新建或擴建廠房，皆能促使工業用地有效利用，避免閒置發生。

5. 產業類別

本專題以製造業中分類進一步分析返台廠商之產業類別(如表 5-8 所示)，包括傳統產業及高科技產業，因廠商產品項目甚多，故以該廠商主要產品項目作為產業分類依據，全部返台廠商中，以「電子零組件製造業」的廠商最多，共計 39 家，占總廠商數 29.10%；其次為「電腦、電子產品及光學製品製造業」之廠商，共計 32 家，占總廠商數 23.88%；這兩類廠商家數及所謂的高科技產業，總計 71 家，占總廠商數 52.98%，其中不乏國際大廠返台投資，例如英業達、友達光電及智邦科技等，藉由產業群聚及研發能量的投入，不僅增加台灣經濟收入，更能提升台灣的研發能力及競爭力。

表 5-8 民國 108 年 1 月至 10 月臺商返臺投資核准案例特性分析表

分析項目		廠商家數(家)	佔總廠商家數%
投資區域	北部	42	31.34%
	中部	42	31.34%
	南部	40	29.85%
	未提供資料	10	7.46%
	小計	134	100.00%
預計投資金額(億元)	未達 10 億元	36	26.87%
	10 億元以上~未達 100 億	80	59.70%
	100 億元以上	10	7.46%
	未提供資料	8	5.97%
	小計	134	100.00%

分析項目		廠商家數(家)	佔總廠商家數%
預計提供就業人數(人)	未達 100 人	32	23.88%
	100 人以上~未達 1000 人	68	50.75%
	1000 人以上	10	7.46%
	未提供資料	24	17.91%
	小計	134	100.00%
投資方式	新建廠房	65	48.51%
	擴建廠房	62	46.27%
	兩者皆有	2	1.49%
	未提供資料	5	3.73%
	小計	134	100.00%
產業類別(中 分類編號)	08-食品及飼品製造業	2	1.49%
	11-紡織業	3	2.24%
	15-紙漿、紙及紙製品製造業	5	3.73%
	18-化學原材料、肥料、氮化合物、塑橡膠原料及人造纖維製造業	3	2.24%
	19-其他化學製品製造業	1	0.75%
	20-藥品及醫用化學製品製造業	3	2.24%
	21-橡膠製品製造業	3	2.24%
	22-塑膠製品製造業	2	1.49%
	23-非金屬礦物製品製造業	1	0.75%
	25-金屬製品製造業	6	4.48%
	26-電子零組件製造業	39	29.10%
	27-電腦、電子產品及光學製品製造業	32	23.88%
	28-電力設備及配備製造業	5	3.73%
	29-機械設備製造業	16	11.94%
	30-汽車及其零件製造業	6	4.48%
	31-其他運輸工具及其零件製造業	1	0.75%
	32-家具製造業	3	2.24%
	33-其他製造業	3	2.24%
小計	134	100.00%	

資料來源:經濟部網站(<https://www.moea.gov.tw>)，本文整理。

(六) 小結

三年來政府努力調整臺灣經濟體質，積極推動解決五缺的總體戰略，107 年起更提前因應美中貿易戰，以實質措施協助企業將高階生產線移回臺灣或擴大在臺生產，該措施實施以來，台灣第 2 季經濟成長率與對美國出口額首次超過新加坡、香港及韓國，為亞洲四小龍之

冠。「歡迎臺商回臺投資行動方案」，不僅可協助解決返台投資廠商生產基地移轉問題，同時活絡國內投資環境、帶動經濟成長與國內就業，甚至在國內產業結構轉型及強化產業鏈整合等，達到顯著效益。

短短 10 個月間，已有 134 家廠商通過行動方案之聯審會審查，返台擴大原有產能或新設廠房進行投資，回台投資廠商有多家為國際大廠，回台投資除能增加國內就業機會及活絡國內投資環境、帶動經濟成長外，更進一步透過上下游產業鏈結關係及研發中心的設立，在台灣建立完整產業鏈，開發高附加價值產品及技術，提升台灣產業能力。

除此之外，全球知名信評機構惠譽表示，政府政策推動促使臺商資金回流，帶動整體經濟動能逆勢上升，使臺灣成為美中貿易戰中亞洲唯一受惠經濟體，顯見臺商回流成效已獲國際認證。